工商晚報

THE KUNG SHEUNG EVENING NEWS
43, Des Voeux Road, Central
HONG KONG
Cable Address 2075
P. O. Box 62

印刷及承印：工商日報有限公司
地址：香港德輔道中四十三號

電話
編輯部：三六七八九
採訪部：二五二五二
營業部：弍四弍九六
廣告部：二二一六○
社長室：弍五四九五
電報掛號：二○七五
郵政信箱：六十二號
新聞紙第六三九九號

出紙壹張半售價壹毫

今日天氣
和緩東風，密雲，下午天色轉好，今晚較涼。

本報今日發刊「馬經專欄」出紙一張半

陽光塑膠廠焚燬 波及美亞製造廠
損失百萬

今晨陽光塑膠廠大火，消防人員架起雲梯開喉灌救時情形。（本報記者百攝）

晨早大火連續三天 年近歲晚小心火種

【本報訊】土瓜灣九龍城道一塑膠廠，今晨又告火警，連續焚燒八小時以上，至十一時許尚在燃燒中，損失財物最少超過一百萬元。此爲連續三天之第三次黎明火警，而且爲損失最嚴重之一宗，幸至目前止，仍未聞有人受傷。

失火被焚之工廠爲土瓜灣九龍城道五十五號五樓之陽光塑膠廠，同一樓宇位於地下二、三、四樓及假天台之美亞製造廠有限公司，亦被波及，同時被迫暫停開工，經連續數小時之焚燒，該樓宇四樓與五樓之間的右邊牆壁，已出現裂痕越丈，樓中積水從裂痕瀉出，消防局已下特別警戒令，以防該牆塌下。

該座廠房爲一獨立建築，面積約一萬方呎，樓高六層，面向九龍城道，北邊爲馬坑涌道，南邊即近毀廠之一邊有小巷，將鄰座民房隔開，背後即爲炮仗街五十八號立興大廈之中美製造廠。

此一獨立工廠大廈，地下二、三、四、六等層爲美亞製造廠，東主爲鄭明之鄭式之昆季，五樓則爲陽光塑膠廠，東主爲高星品，兩廠開設均已多年。今晨三時許，四樓與五樓間之樓梯不知因何事故突然冒出濃烟，被更人發現之後，立刻鳴警，通知廠中各人，并向消防局報告。

連續焚燒八小時 圍牆告裂形勢險 兩廠均已購有保險

據說接近樓梯的五樓地方存放不少塑膠原料，因此迅即成災，濃烟猛燄高張，消防局大批車輛到塲，從四週展開撲救工作，除架起三部雲梯之外，並由鄰近樓宇天台架喉灌救。

由三時至清晨七時，經十餘條大喉不斷灌射，火勢始稍被遏制，至八時許，已再沒有火燄由窗口噴出，但黑色濃烟仍不斷升起，顯示樓中火勢仍烈。消防局爲防止火勢波及後便炮仗街中美製造廠，已派喉進入該廠監視。

經八小時持久之焚燒及猛烈灌射，至八時三十分許，四、五樓間之牆壁出現裂痕約一丈，樓中積水由此瀉出，形勢危險，消防局馬上採取特別警戒措施，並將該處底下之人員撤離，從另外地方灌救。

火勢一直只限於五樓該塑膠廠範圍內，但四樓及六樓亦遭部份波及，而且飽受水漬。據陽光塑膠及美亞廠之人員稱：該兩廠均已購有保險。

消防人員未撤 專車供應早點

美亞廠因遭波及，今晨已發出公佈，暫時停工，但所有工人均可照領工資，據其東主鄭明之說：該廠廠下男女工人凡九百名之多，單是工資之損失已經不少云。估計此次大火全部損失當過百萬元云。

消防局人員連續工作，今晨一輛流動餐車，駛該處供應人員早點。

多月前，陽光廠亦曾因電線漏電發生火警，但撲救迅速未有成災。今晨之大火究因何引起，現場人員一時未能証實。

該廠向以出品兒童玩具爲大宗。（錦）

馬頭圍道交通 今晨因此繞道

【本報訊】由於九龍道工廠大火，消防局由馬頭圍道街喉接喉救火，今晨路經該道之五號及十一號巴士，均須繞道土瓜灣行駛，因此附近一帶交通曾引起一些不便。查近三日來，事有湊巧，每晨均發生大火，第一宗爲廿日電器道木樓發生火警，焚去地下二樓，昨日爲荷理活道一臘味工場生火，亦焚去地下及二樓一部份，且有一人受傷。不料今晨又告發生火災，消防當局呼吁居民密切小心火種，避免災難。

收購兩電建議 各方反響不同 有贊成亦有反對

【本報訊】一般市民，對於電力調查委員會之建議，均表贊同，如此舉可使電費減低。另一方面，若干商人則認爲，收購電力公司係拋棄自由企業政策。亦有認爲建議雖佳，但對股份持有人之賠償辦法則值得商討。兩電股票，昨日急跌下降。

此係昨日調查所獲之若干混合反響。委員會之建議由政府接辦「兩電」，設於獨立機構之下經營，並建議以爲期卅五年，每年定息六厘半，作爲對股份持有之賠償。一位出入口商謂，委會之基本建議係相當公平，但引起討論之事，則爲由政府接辦。

渠謂此事有兩點未予足夠之考慮。第一係本港之政治穩定，第二係投資人之精神。購買政府公債之人，與購買公用事業股票之人，所抱見解不同。

「一百貨商店之經理以爲委員會之建議係合邏輯，而電費將會因而低減。但謂，如余爲股份持有人，當不歡迎。

牛奶公司發言人雖不願對委會報告置評，惟謂，作爲大量用電用戶，該公司向獲良好待遇。

登山纜車公司總經理阿倫稱：政府不宜干預，渠以爲由政府接辦，電費反會更貴。

某名流亦認爲投入此間之大量資金，係流入公用事業，如政府執行委會建議，許多資金可能撤走，移至他處。外間人士可能認爲：「此償係開端，下一次是接辦甚麼？」

股票經紀更爲反對，指此舉與私人企業精神，大相逕庭。

市政局一議員，以爲建議係正確方向之步驟，不特對電力公司，即其他公用事業亦然。此報告係甚出色者，余贊同其建議，此係現實，電力係發展香港特別係新界工業，爲十分重要項目。如吾人無某種形式之管理局以保持低電費，吾人之產品成本將較高。（日）

九龍總商會謝伯昌謂：「建議係有力而良好。」街坊福利會謝雨川，則暫時保留批評。

【本報訊】曾代表電影製片業出席電力調查委員會公開聆訊之巴伯氏，頃評述該委員會之報告書謂：該報告書最重要之點，是確認用戶對某些專利性的公用事業有道義上的權利。另一偉大之貢獻，爲建議設立一管理局，以保障香港電力用戶之權利。

巴氏稱，該報告書之建議，是以最實際之情況爲基礎的，目前唯一的問題，是政府何時實施該報告。巴氏贊揚該委員會是一個很老練而講實際的調查委員會，而且能適宜地完成了政府交給他們的任務，現在他們又把一種責任轉交回與政府，政府有責任對他們的建議，儘早採取謹慎的行動。（乙）

革新公民兩會 主席表示贊成 謝伯昌說很好

【本報訊】革新會主席貝納祺以個人資格發表評論，支持電力調查委員會之報告與建議。但還要考慮政府接納建議時，股份持有人所蒙之利息較少。

公民協會之張有興議員，亦以個人資格發言，主張政府予接納建議之前，首先對管制問題予以確定。

製衣廠商林竟成贊成政府接辦兩電。

今早晨操新配搭 洪燮康過檔勇王子 錦綉由霍錦焜出策

今晨最後早課，各大師傅多已到塲，但未見布林利參加最後試跑，想或因事忙關係，至其原有坐騎之最後試跑工作，分由騎師洪燮康及陳毓麟等代試。

本報馬經專刊，係昨晚截稿者，致將今天早課所見及新過檔情形，探述如下。至正式上陣配搭，請看馬會公佈可也。

第二塲：霍錦焜過檔錦綉。

第三塲：光昭今晨仍由李路早課，但未見試快工夫，祇踱步而已。

第四塲：陸惠明過檔復活，與美揚及立覇士仍未見騎師過檔。

第五塲：洪燮康過檔勇王子，「班馬陣容鼎盛，看來十一駒中，除反叛一駒可能缺席外，其餘都可能上陣。

今晚轉涼 小心冷着

【本報訊】今晚天氣將較涼，居民夜出，小心冷着。據天文台今晨報告：廣闊大陸性反旋風籠罩中國、朝鮮、日本及鄰近海域，今日吹和緩東風，下午部份時間密雲，天色頗好，黃昏時逐漸轉清新北風，今晚天氣較涼。今晨七時，氣溫爲華氏表六十六度，昨日最低爲六十三度，最高六十八度，濕度爲百分之八十二。（日）

貝納祺說 新界巴士 亟待改善

【本報訊】當此九龍巴士公司繼續專利權之後，革新會主席貝納祺，認爲該公司新界綫巴士並未能適應居民之要求，主張必須迅速改善。貝納祺詳細指出渠於去星期上午瞩車赴元朗時沿途所見，許多人被迫改乘「白牌」車，及「白牌車」可能引致之危險。

渠認爲專利公司係有義務供應充足之交通，縱使係蝕本，而事實上係不會蝕本。（日）

英鎊普漲 鈔價續跌

【本報訊】今晨迄九時四十五分，K金及宋紙市均仍未開市。期鈔頭盤五・六八三七五（跌）。美電單按五・七零七五，加按五・九六五。倫敦轉賬鎊漲二文五，紐約轉賬鎊漲三七五，與英提高貼現利息有關。（垣）

東莞同鄉會 春節聯歡

【本報訊】東莞同鄉會以新春將屆，一年一度之盛大聯歡會，特決定與第二屆會員大會合併舉行，藉增熱鬧，並推定各部負責人員籌備一切，地點經已定妥大華飯店全層，時間爲二月六日，即農曆正月初十日下午六時半，屆時將先舉行第二屆會員大會，恭請會長周錫年蒞臨主持，八時開始敘餐聯歡，席間設有抽獎，獎品豐富，人人可得，並有粵劇音樂等助興，席券仍照向例每位十元，業經分別委託港九各區薛爵商店及元朗、上水、大埔同鄉分會代售。又該會定農曆正月初四日正午十二時在會所舉行團拜禮。

秘魯足球隊 廿五日抵港 第四仗門票減價說不確

【本報訊】昨日足總會球公佈，廿三日光華與東方的足球聯賽，原定排在加山球場，因巴靈之戰改期，將移往花墟場舉行。足總通告又稱：日前有報章刊載秘魯足球聯隊在港第四場比賽，減收票價一事，屬於謠傳，實不足信。

關於秘魯隊來港日期，足總已接得秘魯隊來電，定於本月廿五日（星期一）正午十二時，乘泛美班機飛抵啓德機場，足總將招待秘魯隊下榻於雲華酒店，共招待十天。

菲體協邀請九巴隨秘魯隊赴菲一事，據悉：足總未接九巴申請及菲體協函電云。（霆）

蘇絲黃的世界 今日殺青 攝影人員各獲贈品

【本報訊】派拉蒙公司之「蘇絲黃的世界」在港拍攝工作，預定今日將完成。

威廉荷頓、監製史泰克、導演尼古拉斯哥等，預定明日離港。

威廉荷頓赴倫敦之前，將先返瑞士一行，探視妻兒。餘人則將逕飛倫敦。

其它工作人員，定下星期一日包機飛英，繼續拍攝該片。雖然觀衆頗擠，及其它影響該片在港工作，仍能提前一週完成預定計劃。史泰克稱：此係天氣良好與各方合作所致。

攝影隊五十人，昨獲威廉荷頓及史泰克贈以紀念品，女性各獲耳環一對，男性則爲袖口鈕，均刻有中文「蘇絲黃」及英文「世界」數字。（日）

特寫 棺木橫陳 猕猻坐鎮 道友因何甘待斃 賭徒看見已亡魂

請即服用 美國施貴寶 最新發明製劑
DUMOGRAN
靈基補多 荷爾蒙維他命丸

本劑經醫生特別處方配製，含有人體最需要之標準男女兩性荷爾蒙，六種礦物質及十一種維他命，最適合中年及晚年男女服用。服後精神煥發，養顏益體，增强活力，恢復青春，絕無其他不良反應及副作用，爲世界各大醫生一致採用。

各大藥房均售

芝蘭拔蘭地

V.V.O.P.
遠年佳釀
香勝芝蘭
一杯在手
老少歡顏

拿破侖

代理經
源和酒行
香港遮打道七號
電話：二○一三六・三六三六一・三三二四六

AUREOLE SINCE 1868

—劃時代最薄型—

25石

自動・日曆・游水・全表　電子校驗・絕對準確

華麗愛

瑞士名廠出品

優異・美觀　準確・堅固

各大表行均有代售

總代理 興利洋行

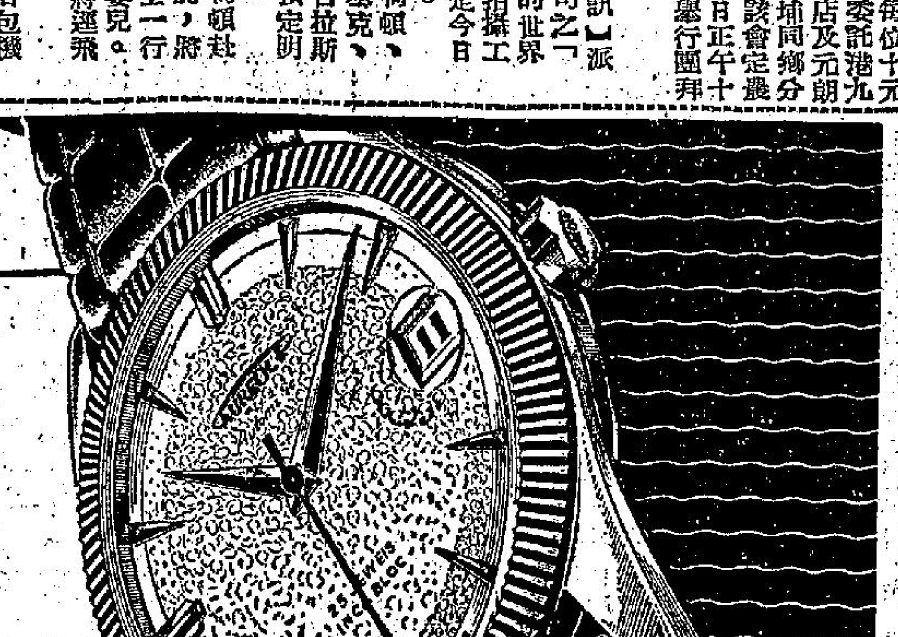

著名 八珍年糕王
中西美酒 合時菓籃
九江煎堆 五仁煎堆 蜜餞糖菓 酥脆角仔 香荔芋蟹 羊城茶泡 炒米餅 正糯米粉 快樂從心
南安鴨 醬油王肉腸
年貨齊備 送禮適宜 招牌保証 物品必精
八珍醬園
電話：五三四三三 五○二四一 二三六六○ 五六三五三 七七一○七○
荃灣 ○一叫四六○

馳名港九 臘味老號 信用昭著
永安 臘記
自設工場 專賣靚貨 酬謝顧客
大道中九十七號・電話：23978
聯合 大減價
實際價錢 平貴都有
自辦南安臘鴨 自製切肉臘腸
九如
大道西二九三號・電話：440079——40021
送禮名貴 佐餐實惠 臘味會 即日開收 額滿即止

共報挨罵

阿木

中共廣東省委第一書記陶鑄，最近又有大作，列在十一月人民日報上。陶鑄在文章裡竟自稱是「搖筆桿的人」，在下不禁要抗議一番，因爲「陶大書記」位居一省之長，何必將自己「下放」成「搖筆桿的人」哉！大可不必，坦白承認自己是個統治者可也！

且說陶鑄此篇大作，乃是對廣東省的報紙既教訓又大罵者。根據中共的傳統，香港的組織是歸「廣東省委」領導的。則此間共報，當然也被罵在裡面了。哀哉。出力如此，倘要挨罵，可知奴才實是難做的！

陶鑄怎樣罵法？例如：「我看，現在報紙上好的新聞、通訊、標題、文章都不多……格式單調……語彙貧乏，語言無味，像個癟三（按：即粵語之乞兒）。一篇文章，翻來覆去，無非是『必須』、『應該』、『偉大』、『光輝』等字樣……」

大陸的報紙是這樣，不用說了。看看此間的共報，又何嘗不是如此？「像個癟三」，妙哉，此喻真是乞兒相之奴才也。

罵過之後，陶鑄又對共報下訓令曰：「宣傳黨的政策，我們報紙需要有這樣的態度：你相信，我也這樣講；你不相信，我也這樣講。你罵娘，我也是這樣講；你喊萬歲，我也是這樣講。」

妙哉！如此辦報態度，則共報人非具有橡皮面孔不可。而且其橡皮面孔還要厚，至少不能薄於一英吋者。若太薄，怎能有這樣的厚臉，不管人家罵也好不相信也好，仍是一個勁兒地顛倒黑白呢？

以此標準來衡量此間共報，它們倒是做到了的。陶鑄教訓的大概是廣東的報紙。然而又使我們知道了原來大陸人民對中共還是不相信的。非但不相信，連「罵娘」的也有的呢！

所以陶鑄要辦共報者，即使連娘給人罵也罷，大炮還是要吹——美其名曰「黨性的態度」，實質是，連娘都可以不要也。

此間共報既已做到這一點，不敢得罪，大概總是連罵娘也不怕的了。如此，則當止是乞兒而已，實在連乞兒都不如！得罪得罪，非罵本人，若不服氣，盡可尋你們的頭兒陶鑄去算賬也！

過小年懷封建

望遠鏡　顯微鏡

今聖歎

廿四過小年，正好是今天。我們是農業國家，當然要緊的是過幾個年。農曆乃是新名詞，是避免說「過兩個年」的巧妙遁詞。其實多過幾個年，乃是好事，比多打幾次世界大戰更好聽些。我們中國政府，不論是那一類型的，都喜歡爲這些好事掩飾。大大方方多過一兩個年，一點也無所謂不名譽。人民快樂，才過年；有錢，才能過了一個年，立刻又過第二個年。

我們的習俗是過了廿三的昨夜，就算是年下了。爲了大年還沒有來到，便在廿四的今天，開始過一個小年。這原是農村社會經濟好的時代的富強康樂之遺風。家族大的，住在一棟幾百間大廈裡的大戶人家，因爲房數太多（兄弟一人算一房），吃團年飯不能不輪流辦理。這過小年以後，到除夕前六天或五天（今年只有二十九，算是小除），各房定下了吃團年飯的日子。今天在大伯家熱鬧，明天在三叔家熱鬧。舊式的書房，先生早在昨天以前就回家去了，有的要過了正月十五看過了燈才回來。不似新式的香港學堂，現在孩子們正在大考，一直要挨到除夕才放年假。這種安排，極不合乎當地居民之習俗，而竟行之多年，不肯一改，豈非擇乖？

早年的大家庭，今天起，已經做年糕了。除了吃用的年糕外，就是上供用的年糕了。糯米粉內加紅糖，作成大大小小的元寶形。元寶是從前的貨幣，普通是銀的，當用白色，可是過年上供者，則用紅色。北方清眞同回做的年糕，和本港所售之福建年糕，都是砂紅糖色。上供用金元寶，大的在下頭，上面一層層的越來越小。上綴以紅棗和別的有色菓子，在祖宗堂上擺供。年糕自家做，在蘇州一帶——太湖的江浙六府各縣，因爲富甲天下，多半是自製，不大向外頭買。湘鄂諸和四川，也多數自製，動不動去買現成的，乃是革命或北伐以後的事情，非爲方便，實係漸漸窮了。從這些地方，可以看出中國的民窮和財盡，而受賜於政治之不安，或戰亂之頻仍。蘇州太太們做的印板糯米蒸泥糕，和各色的糕糯點心，都代表着極高的文化。當然首先要富足，不然便不能有文化。

晚翠

但本港多富足之家，而又沒有文化，這又當別論，因爲文化係積累而成，不可以突然暴發的。

老太太們在今天起，已經開始用紅紙封「利市」封了。「利市」二字有寫「利是」的，一定有錯。而「利市」乃商業文化名詞，故行之於粵省海邊之區。一包包的銅元，包了很值錢的送給晚一輩的大小孩子作壓歲錢，

愛晚樓小品

妻之舞（調寄臨江仙）

據維也納電訊：一年前工人被妻控其將伊綑綁，禁伊向外跳舞，結果被判入獄三月。該工人向法庭辯稱：彼每日勤於工作，疲極返家，而其妻則邀往跳舞，被拒，妻竟獨赴舞場，與陌生人于盡情行樂，故憤而將妻縛於床榻，不許越雷池半步云。

疲倦歸家妻欲舞，幾番拒絕要求，竟然單獨去風流。陌生人任攬，中。
葬怕貽羞。
祇好麻繩將佢縛，免招綠帽臨頭，雌威大發不干休。控夫會虐待，今。
次有情留。

・夢痕・

余仔堅妙人妙事

阿狗

我笑曰：「余仔，呢條已非新路矣，對面海旺角，而家已有此類咖啡店，據聞生意唔差，但其中內情，因爲我冇光顧過，所以不得而知。」

佢曰：「咁更好喇，咁就可以間接證明我之眼光唔差。不過，你要明白，我重有一度絕招，秘密武器，尚未透露。冇錯，對海而家已有一間好似我所講之咖啡店，但佢地祇學得我之妙計之一半咋，尚有一截佢地就做唔到。喺，我現時話埋俾你知，此即爲美女伴飲咖啡，呢度樓專爲單身男子而設，錯佢地有拖友，亦可以光顧。至於伴坐之時間，論半點鐘計數，由一個鐘起碼，食嘢另計。」

我問曰：「食嘢？食乜嘢？講清楚一點。」佢笑曰：「梗係西餅牛扒咖啡喇，唔通食人乎？咁就唔得了矣。」我又問曰：「眼看手勿動乎？」佢曰：「兩睇嘅，太過正襟危坐當然唔得，但太過亂籠亦唔妥當，因爲嗰的女子之責任祇係陪人傾偈而已。我之預算，想先頭徵集一批靚女，給予固定薪金，加以訓練後，才放佢地出嚟，咁就担保萬無一失，咁就担保成班寡佬排晒隊，輪米咁輪。」

我笑一笑。佢曰：「一笑乜嘢？你敢話唔得嗎？」我曰：「得唔得我唔敢亂講。不過，我敢話你之樁亦非新事。現時荷谷等處，外國都有此種美女伴坐之咖啡店。其實，此等于變相酒吧或者舞廳咁，有乜出奇。冇錯，我知道荷里活呢行生意做得過，但香港就唔同，香港世界，人人都講現實，有人講文藝，動不動就請打醋殺，單獨傾吓偈，點夠刺激呢？如果唔夠刺激，又點有生意呢？」（[illegible]）

農曆新年憶舊錄

五十年來有甚麼改變

玉壺

農曆新年，轉瞬即屆，香港雖屬英國管治，而居民以中國籍者佔極大多數，故一切習俗，多保留中土形色，尤以每逢農歷新年，民間賀年各種情況，依然無甚改革，茲就記憶所及之數事，畧述於後：

粵省各鄉祠堂，在農曆新年，多設祠祭，其祖嘗豐厚者，且僱粵班演戲賀年，並將其先代遺傳之祖先衣容，或有留傳之名人書畫鼎彝，陳供衆覽，而與起其追遠之念。此與四書所言「陳其宗器，設其裳衣，薦其時食」之祀祖先典禮相符，而新年之祠祭，固極宗族之所有事也。香港各姓宗親會，其性質不啻於國內之祖祠，近年來每過新年，各姓宗親會均有新春團拜之舉行，是亦與鄉間之祠祭大同小異耳。

「玉漏銅壺且莫催，鐵關金鎖徹明開，誰家見月能閒坐，何處聞燈不看來。」此昔人詠上元燈節之句也。舊曆新年人日，家家戶戶，均有開燈之舉。吾粵各鄉，則各坊各社，多盛搭燈棚，迎其地所奉之神，舉行慶燈，其所懸之燈，名曰花燈，爲竹製之六角式，糊以靈紙，多寫故事人物，四面襯以燈裙，自開燈之日起，各坊社內，有添丁者攤飲酒，附以酸醃鵝蛋，結婚者獻梅酒，附以糖梅，酒則十餘斤或廿餘斤不等，如添丁及結婚者多，則其酒亦多，於此數日間，燈棚中日有醉人，昔人詩云：「桑柘影斜春社散，家家扶得醉人歸。」此等情形，於慶燈時尤日見之，而慶燈之期，至正月十六日爲止。俗語有云：「燈棚落地，各安生理。」即謂至此又須各勤所事也。人民終歲勤勞，臘尾年頭，爲歲時之娛樂以相慰，既又復其勤勞，固昇平時代之情況也。

粵省新會鶴山兩縣，每屆新年，各鄉多製紗龍，所謂紗龍，則龍頭糊以五色薄綢，使光外透，龍身則分爲九節或十一二節，扎之以竹，捫之以麻布，染以紅色，上繪龍鱗，舞必以夜，而以牌燈爲前導，燈高四五尺，寬亦如之，亦糊以紅白相間之薄綢，其上寫花草蟲魚鳥獸人物，及行楷篆隸之題字，並伴剪紙燈，牌燈中，大書「某鄉金龍慶祝新春」等字，伴以對聯，除牌燈之外，又有各種紗燈及鑼鼓櫃之質樂隨行，每到一處，羣衆圍觀欣賞，金龍到各姓祖祠，則在祠內大堂或祠前曠地，舞出種種花樣，尤其到墟市時，各商店均燃放炮竹以迎，所放之多，不減於本港除夕元旦之聲響不絕也。此在故鄉燈節期間之點綴，香港不可多見矣。

在廣東未反正前，每逢農曆歲暮，廣州入旅人士，必紮作魚燈及漾燈，在市面向人兜售，而以歸德門及大南門一帶，陳列最多，及反正後，雖政府明令改行陽曆，而旅人因失業者多，每逢舊曆年底，依然藉此種紮作博取微利，直至近數年來，始告絕跡。

又從前戲班，新正開演粵劇，第一日除循例先演玉皇登殿，八仙賀壽，仙姬送子，爲頌祝外，是日所演正本，不論其劇情如何，大率每劇必有悲歡離合之情節，但其名目，必含獎勵名而改用吉祥字句，如滿堂吉慶，連陞三級之類，絕對不使有違背吉祥意義者，猶憶仙花法當日曾因在新年演其首本鰲王歸天一劇，而改名爲金玉滿堂，有謂其爲不適者，然亦有人爲之解嘲，謂鰲王歸天出自紅樓夢，而紅樓夢小說亦名金玉緣，故改名金玉滿堂，一則取語意吉祥，亦未見其有甚不適也。

艷事奇聞錄

楓・文・畫

醜丈夫殺人惹禍（下）

米高出獄之後，不成問題，第一件事便是要去找李安奴復仇，他帶了一把鋒利的刀子走去找李安奴，他對她說：「李安奴，我要向你復仇的。現在，你的死日到了。」李安奴那時正坐在桌子前面綉花，她一聽米高的話，心中當然先是慌亂了一陣，但是稍過一陣，她卻說：「我知道你出獄之後，是必定要來找我的，所以當我聽到了你出獄的消息後，我便坐在這裡等你，你說吧，你打算怎樣，我一定依從你。」

米高這個傻子，當然不會想到這個老太婆是個狡猾的人，於是他說：「我要你立刻隨我出去。」他走上前去，就要拉她。李安奴說：「你慢點拉我，待我把這裡的東西整理好後，我就隨你出去。」米高說：「你就要死了，何必還要整理這裡的東西？」李安奴說：「我就是要死，也不能讓我的東西陷入混亂的。」她迅速地把她綉花的東西弄好，并且還用鉛筆在上面寫了兩個字，然後就將那些東西放在桌子上，隨着米高出去，在學校的後面有一個穀倉，米高把李安奴拉到穀倉的底下後，就對她說：「我現在就要你死在這裡。」李安奴閉上了眼睛，她說：「你要殺我嗎？好，你殺吧，我老了，能夠這樣一刀死去倒也是痛快的。」誰料米高聽了卻哈哈大笑說：「你也太便宜了，你想想看，我在獄中住了幾年，又怎麼會讓你就這樣輕鬆的死去。」他指指上面的穀倉說：「我要你知道，現在是冬天，一般人都不會來這裡，因此，我要你走到穀倉上去，你知道啦，穀倉上面並沒有可以吃的東西，除非你能吃生的穀米，當你上去之後，我就把這裡的梯子移開，除非你跳下來，否則你將餓死在上面，如果你要跳下來，也必然會跌死，這也就是說，這兩條路都是必死無疑，不過死的方式不同，但是死的痛苦却是一樣。」他說完後，即逼李安奴走到穀倉上去，那個穀倉是相當高，當她剛走進最上面的門口，他即在下面把梯子撤掉。之後，他的大仇報了，心想就是再住在這裡也沒有甚麼好處，他回到家中，把自己家裏所餘的值錢的東西都找了出來，離家遠避，在村子外邊，他遇到了警官，警官一把拉住了他說：「米高，你往那裏走？快點隨我到監獄去。」米高堅決的反抗說：「我剛出獄，而且又沒有做過甚麼錯事，你怎麼能這樣對我呢？」警長說：「你不要裝傻了，方才你出獄後，立刻去找李安奴復仇，而且把她關到穀倉中去，你說我講得對不對？」米高心裡想着：這件事祇有自己知道，他又怎麼會知道得這麼快。及至一問時，警長才告訴他：「我早就知道你出獄後，會找李安奴復仇，所以，我立刻去看她，見她在布上寫着你的名字，所以我就知道是你害她，現在隨我到監獄去吧。」結果，他又進了監獄。（完）

章太炎 龍泉寺 縱酒

趣人趣事

・海棠・

筆者前曾以「章太炎趣演戲作劇」爲題，將國學泰斗章太炎先生的有趣軼事，畧爲介紹。因章太炎先生夙有「瘋子」之稱，生平軼事甚多，故今特再記其細微而鮮爲人知者數則於后，以博一粲。

章太炎先生在蘇州東吳大學任教授時，與黃摩西同居，黃摩西亦是東吳大學之教授，其相貌甚怪，披散頭髮，戴一深近視眼鏡，但其學問甚淵博；章太炎與黃摩西交誼甚篤，乃同寓居於相近東吳大學之螺師橋附近。某夕，章太炎自東吳大學歸，疲倦已極，急思睡眠，乃誤走進鄰居之室，章太炎覺得該室佈置與自己的睡房無異，且床的地位亦相同，即振衣而睡。原來該室乃一婦人的睡房，及婦人歸來，見一男子睡於床上，不禁大譁。幸鄰里有認識章太炎者，勸該婦人多方解釋，始息其怒，後該鄰里將章太炎呼醒，章太炎對之說：「我方酣睡，何必擾人清夢？」聞之者莫不捧腹再三。

當袁世凱洪憲稱帝時，章太炎極力反對，被袁世凱幽禁於北京龍泉寺，始則受袁世凱之騙，乃於寺內縱酒大罵袁世凱，禍國殃民之罪，不絕於口。袁世凱雖然跋扈，但對章太炎卻不敢傷害，每天三餐，酒食供應無缺。當章太炎被禁於龍泉寺的第二天，袁世凱曾派其次子袁克文送錦緞被褥至，但袁克文畏懼章太炎生性正義凜然，不敢直接謁見，只好叫衛士長將錦緞被褥送進室內，章太炎覺得奇怪，乃揭帷一看，並發覺有人在窗縫偷窺，細視之，其人赫然爲袁世凱之次子袁克文，章太炎怒火中燒，乃以火燃點香煙，將那幅錦緞被褥燒了許多個洞穴，然後把它擲出窗外去，對袁克文叱喝道：「小畜生！回去告知你父，勿再發皇帝夢，我章太炎生平絕對不受人賄也！」義正詞嚴，袁克文連望也不敢望一眼，便急抱頭逃回去。

袁世凱因其心稱帝，乃不顧世人唾棄，組織籌安會，僞造民意，紛紛勸進，日有數百起。章太炎在龍泉寺內聞訊，乃取紙筆，疾書爲尺大字一幅曰：「袁賊速死」。

直至民國五年，袁世凱逝世後，章太炎始重獲自由；民國六年，國父被選爲海陸軍大元帥，章太炎任爲大元帥府秘書長，晚年講學蘇州，淡泊名利，至民國二十五年，病逝於上海市。

科學新知

地球成爲老鼠世界

秉秀

一億五千萬年以前，地球是受無數的大小爬蟲類動物所統治着，那時是「中世代」「恐龍」的世界，爬蟲類動物的年代，甚至在那個時代，龐大的爬蟲類動物，也深感與哺乳類動物競爭之痛苦了，約五千萬年以前，爬蟲類動物漸形物化，以「新生代」時期來臨，那是哺乳動物的世界，因爲今日存在的哺乳動物，我們都以爲自己是高等的人類是哺乳動物，仍居於哺乳動物所支配着。

地質學而言，地球仍處於哺乳類動物的時代，人類應該向齧齒類動物讓步。

假使我們就實物的數目來說，大多數哺乳類動物已屬齧齒類動物，包括約六千四百種之多，北美巴拿馬北部，三千六百種哺乳動物，其中有二千一百五十種是齧齒動物，拿單位數字而言，一個草地的齧齒動物數目，超過一個中等城鎮的人口。

各種齧齒動物，由熱帶至寒帶（南極除外），水面以至拔海一萬九千尺的喜馬拉雅山都有發現，牠們生長在沙漠、平原、森林、沼澤及淡水中，齧齒動物的身形大小，由兩寸長的老鼠，以至南美洲澤裡巨大的「水豚」。牠們大多數的繁殖率驚人，因此如果沒有某些生理控制辦法，不久地球將是大小老鼠和牠們的近親的世界。

飲食健康

燒酒要識飲　否則害處多

陳鐘示

酒，有麥酒，米酒，果酒之分，無論任何種類，或中西佳釀，總之均含有酒精之成分。酒精是可偶然作藥用，間用適宜之用度，以促進吾人之血液循環於一時，收助治一時之效，而實不能作爲長期使用的，長期使用，必致無藥可治之禍害。

凡中西酒類，其性能越烈者，所含之酒精成份越高，外國白蘭地和中國之高粱酒，至少含有百分之四五十強，日本與中國酒之最烈者，據云有高至百份之六十強，是即能燒之酒也。此類燒酒，如果飲時，不以適度之水，將其濃度降低，烈性減少，不慣常飲之，每使胃部各血管過度膨脹而使陷於昏迷，最低限度，亦會使人酒後發冷，即所謂撈酒寒，這種情形，如果偶一爲之，也不成問題，如果經常習染，使身體血管慣於擴張和稀縮增加習慣抵抗，成爲酒癮，則極易危害身體，可遭暴斃。

中酒毒者　害及下代

中酒精毒者，大致可患胃腸病，心臟病，肝病，膽病，腎臟病，血管硬化，如果醉酒入房，偶然成孕，而可生白痴之兒女，胎性心臟病，高血壓等疾，亦皆以易治之兒女，故不獨本身之害，而且遺傳於下代，小則害及家族，大則影響社會國家民族，其害誠不限於個人。

據某一刊物列舉美國一有酒之大癮家族之子孫，其中百六十人爲私生子，百八十一人爲賣淫婦，二百六十人爲乞丐，七十六人爲犯罪者，而美政府因此一家族而所費金額達一百五十萬元之鉅，而爲之善後安排，以此而言，可知酗酒之遺害，幾可比諸猛獸洪水而有餘。

識飲合宜　亦可治病

然則凡飲酒者是必有害耶？是亦未必，如識飲合度，有時，不過度，不獨無害，平時血壓低弱，有可能加速健康，治療疾病，補益強壯之用，正如醫生常謂老年衰弱者，或中老年，在睡眠前，論大病初癒，可飲一兩至二兩之葡萄酒，即任何較純正牌子之酒，及晨起進食一些小點，不致過飽，酒後略爲休息片時，上床側臥，深呼吸數遍而睡，可能使你容易安寢。又或老年人和病後的人，胃部消化不良，難以下嚥，身體難以復元，也不妨在餐時飲一至二兩的葡萄酒，可使消化不良，所謂胃無火的人增加胃口的興奮分泌和腸蠕動，易於消化食物。又凡患高熱之退燒後而身體虛弱，血壓過於下降，偶然的頭暈，心跳，出冷汗而發肢，也可給病人一杯適宜的葡萄酒，能使促進血液的循環，強心壯胃，故在一般醫生注意給葡萄酒與病人作爲適當的輔助藥品時，過去也是有很多醫生以爲葡萄汁液是含有百份之幾的酒精的，可知酒類如果用得合宜，而不是過烈和含有毒質的，是可以飲的，還可促進一些強壯和興奮的用途。

雲華夜銀座女人趣話

三歌星的速寫

茱迪陳碧茜與易樹賢

雲華歌星茱迪，原本自己有過汽車，是一部小型的開篷車子，當她在家裏休息的時候，她是歌星中的有車階級，但實際上她變成了差務的司機，每當華燈初上，電話鈴響個不休，原來很多歌星都希望她陪去夜總會上班，一來搭順風，茱迪有過一晚夜到過三家夜總會去迎接姊妹下班，她感覺有了一部汽車，整日變成了忙人，於是把心一橫，把這部汽車賣去了，夜總會和舞廳都聘她登台歌唱，她又感到分身無術，更感到無車階級坐的士的度費驚人，坐電車和巴士却有無窮滋味了。

茱迪爲了汽車而陶氣

另一歌星是陳碧茜小姐，她是個對服裝最有研究的人，在家中除了讀曲譜之外，便讀外國服裝圖書，包括法國巴黎、美國與英國、日本出版的，這樣對她來說很有幫助，由於她對服裝太有研究，每做一套衣服，必然的有一點不滿意，不是裁縫部份就是縫製部份，所以承造她的衣服的成衣店特別小心翼翼。她最近決定自己學裁剪，下一步實行自己車縫，這樣就不愁不成爲新裝女郎。

陳碧茜學裁剪

第三個歌星易樹賢小姐，長得容貌端正，但應對方面一如她的容貌，坦白而誠，不慣和人家開玩笑，當客人的詢問時，有時會使到對方驚訝。

在風月場中，不少修綠少年與紫翰公子，他們在女性身上是找尋風趣，絕非多情種子，但男人開的口說，易樹賢對這種豆腐羹會比女人厲害，原因是一個坦白的女兒，雖然明知「生蠔」飛來，奈何自己不是冲搪之輔，更不是開賣腐羹，祇有哈哈大笑便算應付了。

易樹賢開始閱讀詩書

她常常感覺這是吃虧的，最近決心學懂應世的修詞，怎樣修，祇有多讀詩書，她決心向學了。

建國廿七職工聯歡　設有堂戲幸運抽獎

中環建國酒家夜總會由農曆十二月廿七日起收爐渡歲，明年正月初二啓市。該酒家夜總會主人鍾洪生、蘇滿櫃、鍾厚泉爲了酬謝全體職工一年辛勞服務，特定於廿七晚假座該國酒家六樓舉行全體職工及家屬聯歡宴會，估計全部耗資八千元，由董事局于溢利項目中支撥。

建國酒家夜總會全體職工及家屬聯歡宴會，設有廣東戲的游藝節目，前半部演劉金定斬四門，後半部演昭君出塞。在這宴會中，並有幸運抽獎，人人有份，永不落空，屆時必定有一番熱鬧。（勇王子）

美麗的歌星又名「鄒王」的李香妃小姐

夜香江

李兆增親自籌備經營　月宮酒樓快啓業

融滙東方西方飲食精華設計　今日起分別約會各應徵職工

電車路月宮酒樓目前正在加緊裝修中，預料于農曆正月間即可隆重啓業，屆時當可使本港飲食業史中，劃下了多采多姿的一頁。

月宮酒樓位於電車路李寶椿大廈中，共有兩層樓宇，第十樓設有豪華禮堂喜慶壽筵，可以擺開百桌，誠爲宴會最理想之場所；第十一樓每間廳房設計新頴，風格與情調各異，由時態、樂辭建築公司以豪華姿態裝飾，每間廳房的張，包括印象派、立體寶等名畫，爭妍鬥靚，而每一間廳房則以星座名稱爲定名，俾以陪伴月宮。

月宮酒樓由青年殷商李兆會任總經理，他最近由英國學成返港，在英國留學時，對于飲食業商店經營，極有心得，且搜集各國飲食業資料，今返港後，第一次負全責經營月宮酒樓，當以各國飲食店精華爲基礎，而融滙中國風格，目前月宮酒樓全部裝飾工程，均由李兆會與各建築裝飾公司設計師聯合設計。

月宮酒樓目前除西馬力冷氣機，亦在安裝中，啓業之日，即可同時供應冷氣，該酒樓日前曾登報招考各部門職工，報名者極爲踴躍，並定于今日起至週末日止，假座李寶椿大樓二樓月宮酒樓籌備處，分別邀約各報名職工會晤，俾以決定各部門人選。（從心所願）

新春最佳名片　葛蘭領銜主演　六月新娘 JUNE BRIDE　名女編劇家張愛玲傑作　六月榴花紅．新門新娘艷裝

景星　明天起　綠寶橙汁主辦　兩小時連續舞台人員表演！　一、美國牛仔神槍手（真槍實彈射擊眞人）　二、青春玉女搖擺舞　三、遠東皮禮士利歌唱　四、神奇魔術　五、尚有其他刺激表演　注意表演時間　兩點半　五點三　七點半　九點九

皇宮　最後今天　羅家權　黃金愛　何文煥　梅艷華　羅家會　周志郎　六大紅伶領導　龍虎劇團　今天日戲午一點半開鑼　方世玉打擂台　台柱登台決不失色　夜戲八點正開鑼　一代天嬌　明天四場放映電影　七彩歌唱巨片　彩蝶雙飛　紅線女　白駒榮　羅品超　聯合主演

東方　昨日狂滿今天請早　陣陣疑雲　LIBEL　片上中文

麗斯　昨擠擁今仍映　美聯名著改編名片　榮獲兩項金像獎　鴛鴦譜　片上中文字幕

皇都　祇映今天！　哥倫比亞公司科學驚險恐怖巨片　氣彈怪物　桃色血案

京華　百樂門　即日兩院聯映　法國出品獲林寶鑑賞寫實描寫益智巨片　無痛分娩　英語對白中文字幕　THE CASE OF DR LAURENT　無痛分娩首次上銀幕！青年婦女非看不可！

娛樂　今天隆重獻映　聯美肉感刺激打鬥巨片　鐵漢尤物 CRY TOUGH　蓮達．姬莉絲．絲桃　大膽程度，敢誇空前！

樂聲　百老匯　昨日狂滿今天續映　湖塗風波　I'M ALL RIGHT JACK　片上加印詳細中文字幕說明

"東"公司可能解決下列問題　亞鉛鍍於各金屬鈑及金屬條錫鍍於金屬鈑製造波型鉄鈑機器製造鉄桶或其他容器機械　準左列規格內無論任何種機都能做。　東鋼業株式会社　日本国東京都足立区千住曙町九番地　THREE ARROWS

工商晚報分類小廣告　優待刊戶啓事　本報爲優待分類小廣告刊戶起見定由民國四十九年元月一日起每個單位（四個大字四十個小字即共六行小字）每天刊費改收壹元不折不扣上期收費至希各刊戶注意爲荷

社會奇情圖畫小說

（四六）張銘炫道林偉是嘲諷他，但他却以自己心懷坦坦，無所畏懼，反而微笑地說道：「林探長，我們雖然佔了你們的先頭，可是一些結果也沒有得到，當事的朋友喝得酩酊大醉呢。」

（四七）林偉却回頭向雷大太爺恭敬地問道：「令任福德先生在家麽？」老太爺說：「方才我還對李先生說他是沒心肝的畜生，三天倒有兩天灌到大醉，人事不知。」

（四八）林偉利西探俠酒細語半晌，終又向老太爺說：「現在我們要求與雷先生一晤，祇問幾句話我們便走了。」因爲他終是當事人，不管他醉到怎樣，我們自當會一會面。」

逐電奔雷手　干香琴

十、奇招異式

至於破逐電手之十五種拳法，更是緩慢，緩慢得令人難以相信。」飛鷙說曰：「以快可勝慢，自然之理，慢可勝快，即是反常。」靈靈子仰天作奇笑曰：「姑娘，反常之事，不可思議，若必走極端，非俗之極突。」飛鷙漸靈靈子又笑曰：「江湖間有許多不可思議之事，均非常規所有，慢可以勝快，拙可以勝巧，弱可以勝強。」靈靈子謂強勁，若有千鈞之力，關雄羿頷首曰：「師伯之言是也。」靈靈子即表演十二式破奔雷手之秘笈，招法奇異，每一招，均極慢，且極柔，其狀微類俗世所傳之醉拳，而動作至毅，不類是武技之招式，最奇者，拳勁無風，足見無勁，飛鷙茫然，關雄羿小心觀君其動作，亦不親若何特殊之狀，中心焦急，十二式既非，鴻羿亦有所悟乎？」關雄羿笑曰：「後輩最拙，實有未盡。」靈靈子復再作十二式，每作一式後，則伏地久久，始作第二式，飛鷙瞑思，逐電奔雷手疾如風雨，以如此之招式招架，手未動，已爲人所中，靈靈子所云，似是而非，或無所謂破逐電奔雷手之招法，亦未可定有，然世間多此等人，息，而關雄羿則凝神定，若有所悟，靈靈子旋於地上一躍而起，正容謂關雄羿曰：「我教人，從不過三次，汝能學則學之，不能學，三次以後，我不教矣。」因表演逐電奔雷拳法，拳影縱橫，眼花撩亂，飛鷙又目定口呆，靈靈子旋歸小舍，關雄羿與飛鷙緩步山前，關鴻羿惘惘若有所思，飛鷙曰：「雄哥，汝亦知其拳理乎？」關雄羿曰：「未能盡明，但幽深奧妙，出人意外，是上乘手法。」飛鷙愕然，不解所謂，關鴻羿曰：「彼所表演，實有巧妙在，我且效爲之。」因在草坪上，試作十二式反奔雷手，每一招式，側與靈靈子無異，但仍不知其作用，欲問之，忽聞人擊掌笑曰：「英雄哉！英雄哉！汝已了解此中秘旨矣，演習稍熟，即可破逐電奔雷手。」

「飛鷙躡顧，靈靈子不知於何時已在身後，關鴻羿起，謂靈靈子曰：「奇招異式，雖能強記，但其中妙用，恐抓如我，實難領悟。」靈靈子笑，又再表演一遍曰：「此是第三次，明天再教十五式破逐電奔雷拳，汝必謹記，天下祇有至慢者，始能破至快，此理既明，無往不利。」狂笑而去，關鴻羿與飛鷙同坐草地上，關鴻羿默思久久，忽一躍而起，手舞足蹈，大叫曰：「世間唯最慢者，始可破最快，眞至理名言。」飛鷙爲之愕然，仍不悟其理，關鴻羿笑曰：「鴻哥，倘我以逐電奔雷手，向汝進攻，汝能抵禦，始是成功。」關鴻羿曰：「甚佳，但不可用全力，祇作遊戲，恐汝受傷。」飛鷙一笑而前曰：「我來矣。」飛拳而向關鴻羿，捷如風雨，雖未用勁，而出手奇快，逐電奔雷，閃雜使用。（七〇）

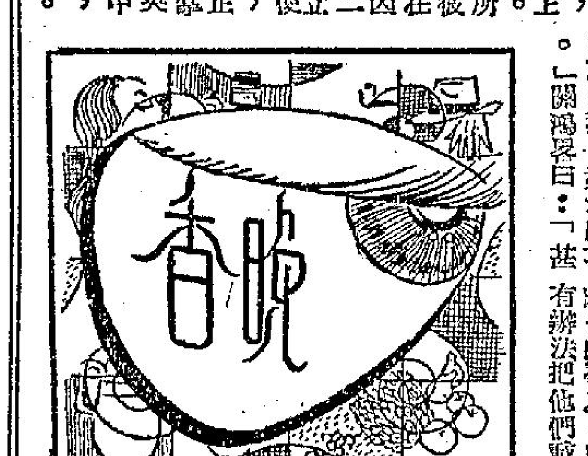

周秦行紀　南宮搏文　周子圖

辭別

牛僧孺愕異地放開攙住她的雙手。

「牛秀才——太后有請！」門外的侍女又叫着。

「太后有請？」他愕然，看着王昭君，等候指示。

此時，又有鷄啼聲傳來！王昭君聽到了，幽微地發出喟嘆。隨着，黯然低說：

「牛秀才，整衣上殿，拜辭太后吧！我們一夜之緣已經滿了！晨鷄已啼，你必須於天明之前離開此地！牛秀才！」她雙手捧住牛僧孺的面頰，在臨別的時間，情不自勝。

於是，牛僧孺在冥茫中跪下來，摟抱住王昭君的小腿。又以面頰去親摩她的膝蓋。

「牛秀才，太后有請！」門帷之外，侍女又催促着。

此時，又有鷄啼聲傳了來。王昭君爽朗地透出一口氣，隨着站了起來：

「去吧，年青人！」她說着，飄飄然

＊＊＊＊＊＊＊＊＊＊＊＊＊＊＊＊＊＊＊＊

四名侍女導引他到薄太后起居的便殿——他站在簾外等待。

簾外，有十多名侍女立着，她們穿着都很華麗，但都肅靜無聲。

當牛僧孺的目光在她們的臉上拂過時，每一張面孔又都現出幽微底笑容。

「太后有請——牛秀才！」簾內傳出清脆的聲音。

於是，珠簾徐徐地捲起來。

於是，他又看到雍容華貴的薄太后了。他拜舞，如朝見君皇那樣！

薄太后的神情不如夜來那樣地親暱與隨便了！她莊嚴地接受了牛僧孺的朝拜，隨後，低聲說：

「牛秀才，此間事，不足爲外人道！雖然，此不過逢場作戲！晨鷄已唱，你可以啓程了！」

「敬謝太后——」他顯然有着依依不捨！「請問，我還有機緣再仰謁太后……」

於是，牛僧孺不捨地問出了這一問，傳奇的充滿了異秘芬芳屋子。

一笑：「此是國，非人所能至，一夜之緣已盡，要相見，除非百年之後，那時，也人事全非了！」她說完，點頭向兩邊示意，隨即低說：「送客。」

珠簾又放了下來。

又有四名侍女來引導他向外走——牛僧孺是依依不捨的，他時時回顧，珠簾隔了她的視線。

此時，兩廊的侍女如赴盛會那樣地穿着整齊，忽忙地來去，他不解她們爲什麼忙！自然，他也不便詢問。（一〇一）

八色玫瑰　端木華

那些官兵初時也不知道他們是甚麼人，對他們發出了懷疑，後來的目光和神色，張大牛表明身份，他們又看到剛纔他們的英勇抗戰行爲，當然放下了心，便把他們招待到潛艇上，他們向艇長介紹，那位艇長是個被派到南中國海巡邏的年輕人，他表示是負有另一件秘密任務的，他們要立即駛離舟山群島，目前沒有辦法把他們載回上海去，因爲在這沿海區把共軍一艘巡邏艇擊沉後，這消息很快便傳到附近的共軍基地，如果不快一點離開，難免要被牽涉到更大的戰事中，他們並不是害怕作戰，而是避免不能完成一件更大的任務，張大牛表示並沒有要求，他們願意隨潛艇出發，目前在這情形下，也沒有辦法放棄在上海方面的工作。

潛艇立即準備出發，當方纔玲脫了她頭上的帽子的時候，全艇的官兵纔發覺她是個女人，由不得大吃一驚，陳艇長忙道：「原來你是位小姐，太失敬了。」

方纔玲嫣然笑道：「難爲你不會說過甚麼不客氣的話，否則，我要臉紅。」

陳艇長笑道：「你倒把軍人都當作老粗，今日是甚麼世界？軍人們都有知識，受過高深教育，即如我們這艘潛艇上的兄弟們，在戰場上他們是英勇的士兵，但在私生活中他們是溫文的學生，彬彬有禮的君子。」

張大牛說起在上海的爆炸工作，並把破壞江灣機場的經過一一訴說出來，使官兵由不得都肅然起敬，尤其是聽到方纔一個嬌滴滴的女性，也參加這偉大的行列時，他們對這個漂亮的少女，更是另眼相看了。

這時候，在潛艇中忽然發出一種尖銳的哨子聲，陳艇長低聲道：「這怪人出現了！」大家都吃了一驚，不明白是甚麼怪人，陳艇長低聲道：「這怪人是由沖繩島上艇的，我們奉命把他載到青島去。」說完，便走進另一個房間去，不久，他走出來了，向方纔玲道：「小姐，那怪人請你進去。」

「幹甚麼？」方纔玲訝然道：「我們不認識他，他爲甚麼要我單獨走進去？」

陳艇長搖頭道：「你一定要進去，我們奉命要絕對聽從他的吩咐的，雖然我們並不了解他到底是甚麼人物，但上頭既然這樣命令，我們也不得不依從。」

方纔玲在這半信半疑之下，沒有辦法，祇好硬着頭皮走進房門去了。當她一進裡房的時候，由不得大吃一驚道：「啊！領袖！」她舒了一口氣，向後倒退了兩步。

「你想不到會在這兒相見罷，」那老人向她微笑道：「我特地乘潛艇到這兒來，準備把你載到青島去的。」（八九）

浪淘沙　郁長春

四：調虎離山　空前浩劫

龍俊生從小徑走到第一個碉樓附近，伏在路邊一塊大石旁，先向碉樓的窗眼窺望，沒發現裡面有什麼異樣，無法斷起虛實。從背上拿下弓矢，拉了個滿弦，瞄準碉樓的窗眼，颼的一箭射去，疾勁有力，射個正着。龍俊生想，如碉樓中有人，必然還擊，就須另想進攻之法。

一箭發出，龍俊生仍伏在石旁，靜看碉樓中的反應。過了好一會，仍不見有人還擊，龍俊生斷定碉樓中無人。北岸山寨擺了個空城計，龍俊生一點不奇怪。因爲顏明出發時，爲免處志沖疑心，山寨中人馬幾乎抽調一空，所餘無幾；要實行暗襲陰謀，不能不將山寨中留下的人，全部出動，進攻南岸，俾於南岸得手後，迅速趕回來，猝不及防，反給他們一網打盡。沒料到龍俊生竟率眾來攻北岸，便變成一個空城，碉樓中也沒人守。

龍俊生等了一會，不見碉樓中有反應，急從右後側，繞到碉樓下面。這段路乃在碉樓控制下，如上面有人駐守，龍俊生必在亂箭下送命；但他們走過時一枝箭矢也沒發出，知所料不差，碉樓中果無人。走到門口，砰的一腳將門踢開，奔了進去，在窗眼中向下面的嘍囉打個暗號，叫他們上來，留兩個人，登樓看守，如遇顏明的人回來，則向他們矢石齊發，阻止登山。

然後再走下來，帶領其餘人馬，繼續上山。離開三四丈遠，又有第二座碉樓，乃重施故智，向碉樓發箭試探，一樣不見反應；又派兩名嘍囉佔了碉樓。如是者一步一步移近山上，總共有十多個碉樓，都沒人駐守，全給龍俊生佔領。最後到了山寨，同樣沒人留守。龍俊生心裡奇怪，顏明此舉，簡直孤注一擲；他以爲事必成功，不想一切盡出他意料之外。在九重山谷中，固未能將處志沖剿滅；迷魂灘南岸，雖順利得手，沒料到龍俊生及時趕回，又解了圍，反告全師覆沒，這老巢且爲龍俊生垂手而得，都非他始料所及。

龍俊生帶領剩下的三四名嘍囉，在山寨中巡視一匝，沒碰着一個人，正想回去向處志沖復命，報告這個喜訊。他夢想多時的願望，現在竟意外的達到，今後迷魂灘南北兩岸，都在他控制下，勢力將更形膨脹，今後的利益，亦將倍於以前。走下山坡，忽聽得下面人聲喧鬧，龍俊生想：必是顏明的人趕回，非加強應敵不可。急忙跑上最後的碉樓，向下俯瞰，果見路口一簇人，知所料不差，恐留在碉樓上的人數不多，不足以應付大夥人馬。（九七）

片瑞豔　胖

第六章：永遠的沉淪

陳醫生怔了一怔，正待要說話，賀德桐早又縱出一大陣笑聲。韓貞平更是喜孜孜的搖鈴子，喚工人起來，準備宵夜。

陳醫生却在賀德桐的耳邊說：「你怎麼要留下來？貞平的病幾尙在可，照理應該早點休息，我們留在這裏，不是會吵了他麼？」

「我相信他今夜不會有機會休息了！」賀德桐微微嘆了一口氣：「你沒看見貞平今夜的樣子，和平時很是不同麼？」

「爲甚麼呢？」陳醫生吃驚地說。

「他恨他的太太！」賀德桐說：「最使他心裡不痛快是她借說身體不舒服，要先回家，却讓韓太太的汽車不留在車房外邊，他又暗暗以爲到外邊去，你還沒有見着他的樣子，是多麼的可怕。我還相信若不留在這裏，他也許又要到你府上請你來了。」

「會這樣麽？」陳醫生吃驚說：「韓太太不回家，已是平常的事，貞平今夜爲甚麼要特別生氣？」

「一個人心情變化，是很難說的，」賀德桐搖頭說：「我們今夜留在這裏，亦就是要盡我們幫忙朋友的義務。」陳醫生聽他這樣說，祇好不再提出要回家的話了。

這一夜，他們初時都沒再喝酒。大家談談笑笑，亦過了很多時候，可是，到了差不多是天亮的時候，門外的車路，還是和水一樣寂靜，那凝碧始終沒回來，韓貞平最初還能忍耐，後來，却漸漸覺得焦燥，眼睛不時從窗檻向外邊瞭望，兩隻眉兒，更縐成一根綫子一般。

林綺珠在他的身畔，知道他心裏不安，祇好勸說：「你還是掛念韓太太嗎？我以爲：韓太太是聰明人，雖然留在外邊，也決不會有甚麼事。相信天色轉亮，她就會回來了！」

「你反而轉過來勸我！」韓貞平的聲音，滿含着激動的抖顫：「可是這個情形，你叫我怎能再忍受下去？她的胆子愈來愈大，行動亦愈來愈不像，我如果再要原諒下去，將會變成一個甚麼樣子呢？」

林綺珠心裡一動，暗念：「難道他已經知道甚麼風聲麼？」她想了一想，仍然希望他們不要走上破裂之路，繼續勸說：「你應該繼續原諒她，常言說，鳥倦知還，相信韓太太的爲人，決不會永遠沉迷下去的。」

「你對她未免估計太高！」韓貞平的聲音變得很冷峭：「告訴你吧，過去我亦曾嘗試過許多方法，可是，她這個人最不長性，愈是對她原諒，她愈是放縱，我還有甚麼希望呢？」

他說完，突然跑到酒櫃子前取了一瓶酒，又取了幾個杯，放到各人的面前，却用一個哀戀的眼色，望着林綺珠說：「珠，我要求你能原恕我，我非喝酒不可了！」

「爲甚麼呢？」林綺珠頓然覺得急起來：「你知道，喝酒決不是解愁的方法，酒，祇有使人增加煩惱呀！」

「如果眞是增加那就讓它增加好了！」韓貞平喊了一聲，眼睛裡頓然緻起一片蒙朧的淚光。

林綺珠一陣心軟，祇好說：「你即使要喝！亦不要喝得太多。」（一九八）

今日提要：老大人偷覷紅裳腳　新娘子突出鴦鴦腿

上文因果

上文講到潘紅兒受了朱家之聘，又有她祖母在蘇州衙門裡召集了好幾位門徒弟子，出來送了四樣定禮來。擇了吉期之前三日，全蘇州府的船上人，都湊了銀子，辦了一百零八擡嫁妝，弄得朱家大爲驚異。那百零八擡，又都是上好的金銀綢緞，新房用物，一時哄動了蘇州城，朱順水也甚驚奇。

新江湖奇俠傳　新捉刀人著　高寶圖

第七十五回：天竺僧秘傳七星劍　太湖女齊殺兩頭蛇（二三六〇）

朱家只得大開了正門，讓這百零八擡嫁妝進來，一面招呼擺茶菜，一面派人端了許多賞封，水上頭目都來，潘氏出來見他們，與大家都說是潘太婆只這一個孫女兒，她老人家不能前來，如今還在朱府上，禮應由弟子們代辦一切，這些東西是本府江河中的弟兄姪孩們送的，請嫂子將就收了給姑娘用吧。」潘氏道謝不迭，讓他們吃了茶，朱順水也出來陪着，當面就約請吉期光臨觀禮。大家應道：屆期有廿四位前輩兄弟到來。這些嫁妝總數至少亦值得五萬銀子。太湖女見蘇州江河間的船戶，對潘老虎至今恭敬如此，才知道當年她的威勢，的確不小，朱家是蘇州大戶世家，這些天更是忙亂，到了吉日，各方都有禮送了來，因爲紅兒就住在公館內，便不用花轎，依照古禮，在黃昏時候拜堂行禮。自早到午，那酒席開得同流水一般，二十四位本府的船幫中人，都換了新衣袍褂，到來賀喜。朱家本族伯叔子姪，都在陪客招待。太湖女便同着祖母和伴媽，陪了紅兒在房梳裝。紅兒因爲生長在大江船上，她祖母又痛愛非常，所以自幼兒沒有包腳，任其自然。所幸紅兒卻生得秀麗，不似船上女兒。潘氏因爲同着她住在這裡也不感覺到女兒家的醜。朱氏的祠堂在中進的正中間，到了申時初刻，一對新人都收拾好了，讚禮的也已排班，於是開始拜祖宗天地行禮，以後夫妻對拜了之後，就是朱太夫人受禮，然後拜見朱家長親，平輩，再受晚輩的賀喜。那廿四位船家，分作六起拜見，這些人都有女眷，那見面禮包封，一個個都是沉甸甸的，並不比朱家官世交人家的少。在拜見朱家做官的世誼長輩之時，足有百多位，到了這一百位之時，大堂之中，擠的人山人海。忽然讚禮的拿了個紅帖兒喊道：金陵候補道李老大人和少大人。只見一個精瘦的老頭子，滿身穿着袍褂，帶着一個廿多歲身穿湖色熟羅長衫，頭戴瓜皮小帽的公子走上前來，這時新娘子的頭上，是蓋了一方大紅絲帕的，低了頭，由兩個伴娘攙扶着，那新郎朱順水，也有伴郎在側邊扶助。前清的禮節很重，都在紅毡子上叩頭的，現在這位李大人是父子同來，當然得作兩次。老大人拜見過之後，才輪到少大人。當這少大人拜下去時，老大人仍站在旁邊等候着。新娘新郎聽到叩拜二字，便向地下跪下去，那李老大人就在這時忽然一蹲，大家都極驚愕，連朱順水新郎也覺得可怪之時，說時遲，那時快，那老大人從紅毡子上一個跟斗，打從眾賓客和讚禮的先生頭上，向那堂房門外飛滾出去，那少大人也隨着跟着老大人之後，如同車輪子一樣，一直對門外滾。登時大亂，眾賓客都大叫起來。院中便站着有那船幫來賀喜的二十多位客人，只聽到院中一片喊打。內堂之中，太湖女正在新娘子後邊不遠，見到這情形，趕忙竄了出來，其時新郎新娘子早已站了起來。太湖女走近紅兒旁細聲問何事，新娘子輕輕告訴她道：南京下關江上蜈蚣兩父子又來了，剛才這金陵李老大人、少大人二位，就是他們，已被我撩出去了。外頭的人正在大叫打時，那李老大人和少大人，一路滾到院子當中，方才爬了起來，見衆人圍了上來，父子兩個一前一後，都扯出了匣刀來，大喝一聲道：當我是誰？今天吉日，我父子特來賀喜，就此出去，外頭然留住，只有那船幫之人，已看出是來唱喜的，就院中扯起紅漆長板凳滾地下一般，闖出大門去了。衆人一陣鬧，就和兩條，繼續行禮。不一會兒完，賓客們都紛紛議論，朱順水已嚇得不能安心，太夫人也嚇得眞發怵，就由他們去吧，新娘子說，兩父子都受了傷了。潘氏在旁，走近朱順水跟前道：姑爺兩個，送新房坐歇吧，沒有事情了。於是新郎新娘方進洞房來，太夫人和女親們，都來問候。新娘不便多說，只答道：沒有事了，請放心吧。原來李家父子，扮作官家賀喜，當少大人拜下時，老大人也隨之再拜下去，老頭兒先伸手去搶新娘子的兩腳，紅兒一見，右腿將老頭子胸口踢個正着，隨即飛起左腿，踢了少大人，兩父子都滾出門去，報仇不成，卻吃了苦頭，父子二人連夜回南京去了。正是：

功夫高下　手脚快慢

節烈婦再世結緣

魅影鈎奇　汲微

張純士，北平名士也，娶呂氏，名艷娘，賢賢天生，嫻嬌出衆，純士極愛之，情好甚篤。會值流寇之亂，風聲鶴唳，一夕數驚，純士乃擬挈家南遷。乃謂艷娘曰：「當此寇盜頻傳，夜難安枕，不如避地爲宜也。」艷娘曰：「似此中原板蕩，去將安之，汝有目的乎？」純士曰：「余有遠戚在廣陵，該處並無開戰，地方較安，可以稍作安息也。」艷娘曰：「既如是，明日告之翁姑，看彼之意思如何也。」純士曰：「諾。」於是一宿無話。翌日，純士即以南遷之事，告之其父母，其父曰：「此地兵荒馬亂，實不能再居，余早有播遷之謀，不過汝不言，余亦未向汝提出耳。」純士見父如是言，於是播遷之議遂決。純士與艷娘，收拾細軟，舉家而行，途次，遇一少年，亦偕妻而逃，純士問之，自言姓許氏，名鐵山，亦是避亂，挈妻南遷也。問純士之何所？純士曰：「往廣陵，準備投奔戚家也。」鐵山乃笑謂純士曰：「事有湊巧，余亦往廣陵，且廣陵之路極熟，願爲前驅。」純士大喜曰：「若此甚妙，余得汝同行，可免岑寂也。」由是純士與鐵山，曉行夜宿，行止皆俱。數月後，到河上，艷娘陰謂純士曰：「此少年何人？」純士曰：「亦逃避難者，亦與妻同到廣陵。」艷娘曰：「若是舟行，余等應另覓舟，不可與少年俱，余覺此數月間，少年頻頻顧我，目灼灼似賊，浮動而色變，必是心懷叵測，不可不妨也。」純士諾之。迨僱舟，鐵山謂純士曰：「此水道余極熟，舟子多惡人，余爲汝僱之。」乃不候純士答允，覓得一巨舟，以代純士襲運，殷勤備至，而鐵山夫婦亦同舟而行，純士以其情意殷殷，不忍卻，乃與同舟而行。及夕，艷娘又謂純士曰：「汝不聽余言而竟與該少年同舟，余心常惴惴也。」純士曰：「鐵山一番美意，爲余覓船，代余裝運，而不與同舟，其情難却，且彼亦攜妻而行，想亦無他，祇有小心提防而已。」艷娘亦不語，翌日艷娘見鐵山之妻李氏，貌美端莊，意頗溫婉，乃亦常與爲談，數日間，漸狎熟矣。而鐵山則常至船頭，與舟子坐談，態極熟，似爲感好，而純士亦不以爲意。舟行數月，至一地，前無村落，後無市鎮，環境幽險，蘆葦叢生，鐵山乃命舟子寄碇是間。純士奇而問之曰：「此地荒涼，渺無市鎮，而汝命他寄碇於此，何故也。」鐵山曰：「汝不熟是間水道，故不知，此處再行一里許，盡是淺灘，舟行兇險，日已將暮，不能舟行，不如寄碇此間也。且此間蘆葦叢生，一望無際，可以避風，此是最佳泊舟之所也。」純士見其若是言，祇有唯唯。及夕飯罷，皎月升空，鐵山乃邀純士及其父母，出至舟前，觀賞月色，而艷娘則僞稱不大舒服，獨處艙中。但艷娘雖處艙中，而常常注視艙外，以視鐵山之舉動。純士及其父母行至舟舷，鐵山僞爲談笑，乘間，力擠純士及其父母落水，三人既墜，鐵山始大呼曰：「純士等墜下江中矣，舟子速來救援。」於是舟人畢集，各以篙在水中攪之，久之，一無所得，乃曰：「純士等已爲波臣召去矣。」艷娘在艙中，盡窺見鐵山之舉動，深恨之，然仍僞爲不知。（一）

工商日報・吉百利朱古力廠・聯合主辦
最佳球星選舉
（請剪下貼在信封左上角）
吉百利　印花　最佳球星選票

本報爲促進香港足球運動達到國際水準一流，並提高足球員之體育精神及技術，特與吉百利朱古力廠聯合主辦一九五九年至六〇年最佳球星選舉，由吉百利朱古力廠送出「吉百利盃」。

（壹）此類選舉，凡本報讀者均可參加，在選舉期內，選票每日在本報刊出（特別情形除外），讀者祇須填上過去一週中技術及體育表現最佳之足球員姓名及屬會，並寫明本人姓名，地址即可，每人所投票數，並無限制。
（二）選票填妥後，請剪下加封投寄香港德輔道中四十三號工商日報，並在信封左角貼上最佳球星選舉印花。本報另在九龍東樂戲院大堂設有投票箱，以便利九龍讀者。
（三）選票每逢星期五下午二時在本報社內核算一次，由本報及吉百利朱古力廠派員監票。
（四）得票最多之廿名球員及其票數，本報每逢星期六日在體育版公佈。
（五）選舉將於一九六〇年一月卅一日結束，屆時將選票作一總結算，得票最多之球員當選爲「最佳球星」，將獲「吉百利盃」兩座，其中一座由最佳球星保存一年，另一座由最佳球星作永遠留爲紀念。
（六）得票佔第二及第三位之球員，亦將獲得紀念品。
（七）凡本屆會在香港足球總會註冊之甲組、乙組、丙組中西球員，均有被選資格。
（八）頒獎典禮將在農曆新年後隆重舉行。
（九）對於每選投票最爲熱心之讀者十位，本報及吉百利朱古力廠將聯合致送禮品。

「吉百利盃」最佳球星選舉票
被選球員姓名：
被選球員屬會：
選舉人姓名：
選舉人地址：

兒科專藥
宏興鷓鴣菜
能治小兒百病
專保小兒平安

麗都　仙樂　昨天早場　今天仍映
超日活特作巨製　偵探片
國語對白
血案不斷發生！警探疲於奔命！
誰是犯人
殺機四伏　驚魂刻刻！
大阪志郎　左幸子　日活紅星傑作
故事曲折　搏鬥緊張　槍戰劇烈　動作特多　刺激趣味　百份之百
別開生面的偵探片

太平　環球　北河　油麻地　城　利　龍城　金星　多
今七院映　華樂戲院　不日加入
興發公司發行　神怪　門法　緊張　肉感　香艷
全部粵語對白
千丈神魔
睇神魔　心情緊張！　看艷舞　心曠神怡！

添丁入珍　醬園好　甜醋
文店　咸菜頻街宜佑坊　電話九三六六〇號　北角馬寶道八十九號E

重金徵求小說
茲有某大文化機構，擬出重金徵求中篇小說，文體不拘，但必須橋段新奇，文筆輕鬆，文長約以十萬字爲限，而且須將全部先行交審定，一經取錄，決致重酬（每千字式十元），來稿請寄工商日報信箱第壹六號，函面請註明「應徵小說」字樣，如有特別要求，如保留版權，及須退還稿件等，均請附函聲明及付足退稿郵票爲荷。

九龍新華　香港豪華　今天獻映
美高梅公司
眞利・基　李梨・絲嘉農　聯合主演傑作
花都舞
An American in Paris
瑰麗彩色　中文字幕
下期獻映　巴黎女間諜　美高梅間諜鬥爭巨片
新華明早十二點三　碼頭風雲

都城　東樂　PRINCESS　METROPOLE
昨・滿狂　今・請早
電懋出品名著改編文藝巨片
李湄・林翠
田青　王植波　林靜　許可　楊群　陳又新　阮兆輝　李允中　聯合主演
春潮
曠男寡女　乾柴烈火　船上做愛　別具風情
監製　鍾啓文　編導　陶秦
明早：都城天賜良緣・東樂好女唔論綫衣

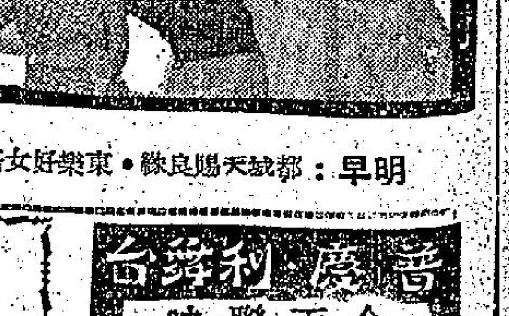

華榮家　雪糕櫃
Kelvinator
香港特大　機件可靠　保用五年
電話32509

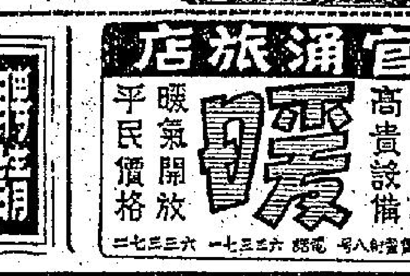

出租　寫字樓
九龍尖沙咀樂宮戲院大廈有大小寫字樓出租，有意者請電樂宮戲院辦事處
寫字樓　出租
鄰近官廳電車　請電勝利大廈

普業
全港一家　請來一試　包保不差

誠聘
龍門茶樓
請點心女
年齡十六至廿
品貌端莊勤力
耐勞備宿供膳
有意求職者請到本樓與謝君面洽合即錄用
待遇從優
灣仔莊士敦道

官涌旅店
暖
暖氣開放　平民價格
高貴設備　彩色房間

萬茂公寓
新婚蜜月　冷暖空氣　旅居相宜

工商晚報
分類小廣告
每段每日收費一元九毫（大字六個小字十四個）
收費廉・收效大　先收費・無折扣

九龍各界刊登廣告者注意：本報委託旺角東樂戲院代洽

普慶　利舞台
今天聯映
英國喜劇
護士嬉春
CARRY ON NURSE
莎莉丹主演
普慶明早天錦堂　利舞台明早錦人生

日起每個單位（四個大字四十個小字即共六行小字）每天刊費改收壹元不折不扣上期收費至希各刊戶注意爲荷

美國防部長蓋斯指出 蘇俄火箭報大數

實際射程僅為所宣佈數字打八折 準確性並未比阿特拉斯式為優越

【華盛頓廿一日法新社電】美國防部長蓋斯，今天指蘇聯放射一枚超級火箭前往太平洋之舉，係「一次平常之越洲飛彈試驗」。蓋氏在一次歷時極短之記者招待會中聲稱，根據美國之計算，該「蘇聯火箭」僅飛行一萬零四百六十公里（約合六千五百英里）」，渠稱：此幷非「一次令人驚奇之試驗。一位記者指出蘇聯會宣稱該火箭「飛行一萬二千五百公里」，幷在距離其目標兩公里降落。蓋氏稱，此點亦未能令渠感到驚異。蓋氏繼稱，蘇聯試驗火箭之所謂準確性，幷未比美國「阿特拉斯」飛彈為優越。蓋氏於出席國會軍事委員會會議之後，發表此項評論。渠在該次會議中，曾解釋美國佔有軍事優勢，此為兩天來之第二次。渠稱：蘇聯火箭試驗，將不致影響美國向國會提出之軍事計劃。同時，參院武裝部隊委員會已通過蓋氏出任國防部長之任命。

【華盛頓廿一日路透社電】美國防部今天發表一項有關蘇聯之太平洋火箭試驗之最簡一句之聲明稱：「根據所得之資料，蘇聯火箭顯然已降落於撞擊區域。」國務院發言人懷特則對蘇聯此次放射飛彈，拒絕置評。蘇聯聲稱：該火箭於飛行七千八百哩之後，經在目標以內一哩又四份之一之處降落，此項聲言，已使美國之國防觀察家，印象極深，此項表現，實足提醒華府，謂蘇聯可將一枚越洲飛彈，放射至美國之任何地點。據一般人士忖測，蘇聯此次試驗之顯然成功，將可使若干新之太空探險，提前予以進行。一般推測，蘇聯可能提前從事一項嘗試，俾將一個人類納入環繞地球之軌道。另一方面，若干官員認為，蘇聯可能仍須進行許多次之試驗，始能達到放射一個載人之人造衛星之階段。惟一般認為，此次蘇聯飛彈力量之表現，已預示蘇聯之太空程序，將有若干重要之項目出現，而且可能在東西方高峯會議於五月十六日在巴黎召開之前出現。美國將一位人類納入太空之企圖，係以水星丁太空人計劃為主者。艾森豪總統於本週向國會所提出之預算咨文估計，根據此項計劃，美國將可於兩年內準備進行實際上載人之太空飛行。在軍事方面，美國自信其阿特拉斯越洲飛彈，具有足夠之射程（約為五千八百哩），倘加上各前進基地之中程飛彈及戰略空軍司令部，將足以對付蘇聯之打擊力量。

【芝加哥廿一日法新社電】據民主黨參議員約翰生本日宣稱：蘇聯新的超級火箭，使到美國處於遭受敵人立時與毀滅性攻擊之範圍內，并構成國家所會面臨最為嚴重之危險。該民主黨參院領袖（渠幷係參院美國軍備委員會委員與參院軍事委員會委員）幷謂：鑑於此項危險，民主黨與共和黨人員，應一致聯合，俾保證美國在一九六○年與未來數年內，在對蘇聯之競賽中，獲得勝利。據約翰生宣稱：「蘇聯在今天大可侈談和平，因彼等對於受美國條件所操縱之和平，因係無所畏懼。蘇聯在今天尚可在其日曆上選擇各項日期，因彼等領袖正確相信時間并不有利於美國故也。」

裁軍會議中包括中共 美國務院竟說合邏輯

【華盛頓廿一日路透社電】美國務院今天稱，倘中共願意參加一項實際可行之管制計劃，則將中共包括於任何裁軍協議之內，乃「合乎邏輯」者。國務院在一項談及未來日內瓦之東西方裁軍談判之聲明中稱：「在此一會議中，首先予以確定之問題，將爲共黨方面與吾人加入一項實際可行及充份予以管制之裁軍計劃之誠意。倘此點能獲得証實，而且在會談之過程中，管制裁軍能獲得進展，則考慮包括中共在內之共他國家參加此類裁軍計劃之問題，乃合乎邏輯者。」此項聲明，係中共「外長」陳毅聲稱中共倘非正式參加會議，將不受任何協議所約束之後發表者。美國官員稱，中共參加裁軍條約之舉，將不致影響美國對承認中共問題所採取之政策。

美國務卿赫達今日又會告諸參院外委會謂，如欲使任何軍備管制協定有效，則容許中共參加乃必需者。赫氏此言係在該委員會之秘密會議發表，由參議員賴爾勃來聽轉告訪員者。

蘇副總理科茲羅夫 曾與尼赫魯談 中共印度問題

【新德里廿一日法新社電】此間自可靠方面人士獲悉，現時陪同蘇聯主席伏羅希洛夫訪問印度之蘇聯第一副總理科茲羅夫，今天曾與印度總理尼赫魯進行歷時一句半鐘之會談。一般相信，此次會談之主題，主要爲中共與印度之關係。

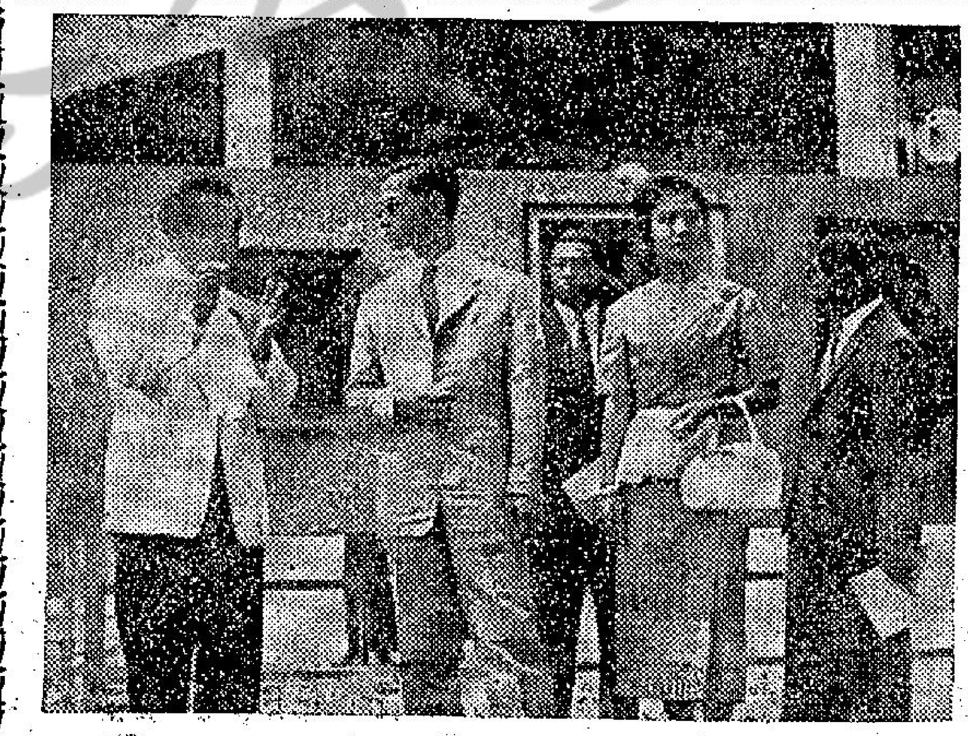

說明 泰王浦眉蓬夫婦，最近參觀印尼藝術家阿拉（圖左）所舉行之一次油畫展覽會。圖爲泰王聆聽藝術家向其解釋繪畫技術之情形。（泛亞社）

蘇皖四省十萬人 被驅往新疆勞役

【台北二十一日合衆國際社電】據可靠方面消息：自去年七月起，半年以來，中共已以强迫遷移方式，分別自河北、河南、江蘇、安徽四省之內，遷移居民十萬人以上至新疆居住。中共此項迫遷政策，有兩項主要目的：一爲新疆人口稀少，勞力不足，而中共已決定在該地進行大規模之鈾礦及石油礦之開發，迫切需要勞力。第二項目的爲消除當地人民之反共情緒，因新疆之維吾爾族不久前會醞釀獨立運動，共黨爲鎮壓起見，會大事清算當地之官員及居民，被清算者且包括維族市長一名在內，一萬名以上之共幹，亦已奉命進入新疆。

【東京廿一日美聯社電】中共今日宣佈爲西藏首邑拉薩市組成「人民政府」，由此「政府」之成員，暗示西藏境內已由中國大陸本部選入部分少數民族。拉薩市之「新市長」，爲崔科登珠澤仁，乃拉薩市中共管制委員會之副主席。據北平電台之說，係張鐘聲（譯音）均爲中國大陸西北之人，另副市長爲與王培生（譯音），同人。

台北方面忖測 艾克可能在冲繩島 與亞洲各元首會晤

【台北二十一日美聯社電】艾森豪總統於六月訪問日本之宣告，引起此間紛紛猜測渠將來是否訪問台灣與共他亞洲國家。此間深知艾總統事忙，無法悉數訪問歡迎其前往之遠東國家。惟據非官方之猜測，艾總統或能於某一地點（例如冲繩島）接見各亞洲國之元首，因此等元首儘可會集於此一地點。此間之報紙與共他方面，則將力促艾總統訪問台灣，已無疑義。

美射小猴入太空 已安然返回地球

所用太空囊乃準備未來載人之模型

【維吉尼亞州．華洛普斯島廿一日路透社電】一頭重七磅半而以「娜蒙小姐」爲名之雌猴，經於今天予以放射，深入太空九哩，并安然返抵地球。據在該雌猴降落海面之後，打開其太空囊之科學家稱，該猴「至爲活潑頑皮」。主持此項試驗之美國國家航空及太空總署稱，該猴被置於一枚「小神伊」火箭中，在此間放射，俾進行一次將人類納入太空之試驗。該一雌猴處於重達一噸之太空囊中之一個小室，在大西洋七哩上空乘降落傘降落海面。一架直升機旋尋獲該太空囊。該太空囊係未來用於水星計劃之太空囊之模型。

阿丹拿與義揆 昨曾舉行會議 促支持德政策

【羅馬廿一日路透社電】西德總理阿丹拿於本日在其私人訪問義大利之第一天會與義大利總統與總理舉行各項會談。渠在星期六開始之官式訪問期間，將再度與彼等會晤。義大利總統格朗齊與總理錫尼兩人均由流行性感冒獲得復元。阿丹拿與西德外長布倫丹諾，曾與格朗齊會談兩小時。阿丹拿向總理錫尼之拜會，持續約一小時。雙方均拒絕評論會談之情形，但一般相信該等會談，係以西德設法取得義大利支持在東西方關係中，採取較强硬方針爲其中心。

英倫銀行 提高利率

【倫敦廿一日合衆國際社電】英倫銀行今日提高銀行利率至百份之五，比現行利率增加百份之一。前次，銀行利率爲百份之五之時間是一九五八年六月十九日。此次提高利率係發生於預知者甚少，而且各市場繼續希望維持百份之四利率之時。官方人士稱：此種行動，主要是針對國內事件，并料此次提高利率，是欲使此間之短期利率與其他各地者更爲一律。

艾森豪祇應邀訪日 厚待戰敗敵人而疏遠戰時盟友 我國人士大表不滿

中韓菲等曾邀請艾克但被拒絕

【台北廿二日合衆國際社電】如果艾森豪總統并不訪問台灣，則中華民國政府官員大概將感到失望。中國政府人士認爲渠將可增强彼等之外交地位，該項地位刻正受到各項新發展所威脅。白宮方面於星期四宣佈艾森豪總統在旅行蘇聯後將於六月訪問日本。華盛頓消息，顯示艾森豪將不在共他任何國家停留。台北官方將不加以評論。但據悉在遠東國家當中，中華民國會特別歡迎艾森豪總統。彼等會認爲渠對台灣之訪問，係最强有力証實美國支持中華民國政府之辦法之一。中華民國急需該項支持。各項新的發展，刻正對台灣投下一項陰謀。該等新發展包括下列各項：㈠莫斯科與華盛頓之高峯會議，顯企使到國際緊張情勢獲得緩弛，至於中華民國則必須仰賴東西方之衝突而生存。㈡拉丁美洲以前在聯合國對中華民國之强固支持，正在瓦解中。㈢中共可能以發射一種核子武器之辦法，擠進世界裁軍會談之內。㈣日本、加拿大與其他若干西方國家，正繼續談論與中共貿易。中華民國深欲阻止國際進一步承認北平政權。

中華民國若干官員，均私下恐懼如果民主黨總統繼艾森豪出長白宮，則美國可能承認中共。假如史蒂文生在大選中獲勝，則此種情形將特別成爲事實，因史蒂文生在過去曾發表各項親北平之聲明。但台北方面將認爲艾森豪對台灣之一次訪問，係美國支持之一項具體保證，該項保証華盛頓方面實不容易加以改變。一般并認爲此將係向美國共他朋友（特別在南美洲爲然），發出一項明顯之警告，說明彼等亦應繼續支持中華民國。如果艾森豪祇係訪問日本，則甚多中國人士將暗中感到憤懣。第二次世界大戰之痛苦記憶，仍然縈廻亞洲人士之腦際。一如其他亞洲人士者然，甚多中國人士，均深恐美國對於幫助其以前之敵人，會做到比幫助會與美國人對日本並肩作戰之人民爲尤多之事情。若干中華民國人士對於中國大陸在一九四○年代末期失與共黨之手，歸咎於美國。美國正在當時協助日本重建爲亞洲一個工業國家。中華民國人士，對於日本繼續試探，俾與中共擴大貿易與建立共他各項關係，并感到不快。華盛頓方面殊難向台灣解釋艾森豪總統何故接納日本之邀請款待，與拒絕來自例如南韓、菲律賓與中華民國等項邀請。中華民國人士將記起蘇聯總理克魯曉夫於去年曾由美國提往北平，俾洗去其手上帝國主義之污漬。

【華盛頓廿一日路透社電】艾森豪總統預定於六月間由蘇聯訪問歸來時，訪問日本，渠可能僅在日本勾留兩天。據外交界人士稱，艾氏除訪問日本及可能在南韓稍作勾留外，極不可能擴大渠之遠東行程。該方面人士承認，另有數個亞洲國家，經已施以强大之壓力，推渠等稱，鑒於艾氏在華盛頓事務繁忙，現時殊難看出艾氏將可延長其行程。美國會已定於六月底或七月初結束其會議，國會會議臨結束之數天，通常因最後一分鐘之立法案件而特別忙碌，而總統之影響力，通常須予以運用，俾使必要之法案，獲得通過。總統同時必須決定對送交白宮之法案加以簽署或予以否決。因此，總統可能僅在日本勾留兩天，及前往漢城作一次飛行訪問。一般認爲，艾氏於返國途中，將在夏威夷稍作勾留。

伍連德醫生 在馬來病逝

【檳榔嶼廿一日美聯社電】在一九一○年中國鼠疫中會救回數百萬人之伍連德醫生，在休業一週之後，於星期四晚，隨後即不治而死。渠享年八十一歲。伍氏對係疫症之世界權威，渠以前曾任職總統之外科醫生。[illegible]

枕掌談

艾森豪決定訪日

訪問過歐、非、中東、印度，還要訪問中南美、莫斯科的艾森豪，也應該會到遠東來吧。據白宮廿日宣稱：艾氏於訪問俄國之後，將約於六月廿日訪問日本。這總算艾氏已決定訪問遠東了。白宮除了宣稱訪問日本之外，是否還要訪問共他遠東國家？在情理，艾氏對於遠東友邦，不會「過門不入」吧？泰、韓兩國駐美大使都說艾氏已被該國邀請。華府一般推測，認爲艾氏可能訪問中、非、泰、韓、越及印尼。這推測是合理的。

美遠東重點在日

艾氏如能訪問遠東各國，將無疑增加了遠東人士對美的友誼。不過，艾氏如訪問遠東，重點還是在於日本。爲什麼美國如是看重日本，我們已說過了，美國爲了建立起太平洋更有力的第一道防線，他們將以日本當一個遠東最重要的軍事基地。[illegible]

艾氏向日本拉交情，打好美日間的關係甚爲可以推想的，美國遠東政策，將是以日本爲重心。把握了日本，美國在太平洋防線張固得多了，今後共黨要在西北太平洋行動，無疑將遭遇了極大的困難。這自無怪中俄共一齊向美日新約抨擊。

俄中共對日恫嚇

俄共遠東軍司令彭夫斯基廿日警告日本，謂日本「可能引起有毀滅力量的報復打擊」，並謂「由於美日新約簽訂的結果，俄國將會拒絕佑領之齒舞羣島與色丹島歸還日本。因爲兩島歸還日本，無可避免的供作美國武裝部隊利用。美日新約之下，日本每吋土地，必須供給美國使用」。是俄共對於日本的恫嚇，將會陸續而來的。中共則謂「支持美日新約的人士，無資格討論日本與中共關係的問題」。中共這一表示，志在打擊日本內部，使社會黨提高地位，和分化自民黨。

日對共曖昧政策

日本在共黨恫嚇打擊之下，如何應付呢？我們日報今日社論已有指出，並對日本狡猾而愚昧的政客躭心了。據華府廿日消息，岸信介告知美參院外委會，謂「日本並不計劃突然改變其不承認中共的政策」，並謂「不相信中共會在可預見之將來在台灣海峽發動一大戰爭。」[illegible]共政權的話，但問題並不在此，而在乎日本一直對中共的「曖昧政策」。我們尚不相信日本會在現勢下便更不承認中共政策，但可以斷言的，爲了他們所謂「打破對中共僵局」的幻想之下，必然「企圖」加强對中共的「曖昧政策」。因此，我們幷不以爲岸信介對美參院的表示，是一種堅強的表示。

美日新約簽訂後

我們可以預料，岸信介由美回日後，本下一步將是集中力量於所謂「解決對中共問題」，如何解決？從河野、大野、石橋、松村、池田等自民黨要人最近言論看來，可以思過半矣。至於另一問題，是自民黨內部的爭奪，也得趨於表面化，但我們應該指出，這並不與日本對中共政策有關的一問題，甚至自民黨和社會黨、日共都已經差不多了。

俄飛彈落夏威夷

俄共的威力已直接延到太平洋，而且直薄美國領土了。據美國防部廿日宣布：刻正調查未經証實的消息，謂蘇俄一枚飛彈的頭鼻，經已在夏威夷以西降落於太平洋之內。俄共亦宣布二十日晚間向中太平洋發射了一個多級彈道火箭。關於此事，[illegible]距離約一萬二千五百公里，降落地點比預定點不到二公里，但美方消息則謂距離目標數百哩外。到底實質性如何，一時倒難斷定。美國對俄共向太平洋發射火箭，表面似乎鎮定，但內心是否如此呢？只管美國在作戰能力上比俄爲優，美國實際可供對俄直接毀滅的新武器，強於俄共火箭，但俄共有了這優越的火箭，美國終要躭心的。

美其爲「二等」乎？

誰也不能否認美國的實力，但美國戰後多年來，只知「平衡預算」，爭取選民好感，對於軍事發展方面，顯然比之俄共落後。日前美退役軍人約翰生已指出美國在太平洋實力爲「二等軍隊」了，何止如此，堪當利日前也曾發出警告，謂「美國如果不改變態度，將會變成二等國」了。美國的一等人才做大亨，二等人才搞政治，以二等人才來執政，將是樣樣都是二等的。

據美陸長勃勒克在參院武委會廿日供稱：「蘇俄第二次大戰後，即已使到重新建立其陸軍之武裝，並在若干武器方面，經已發展大戰後之第二個世代，並曾以大批戰後新武器供應與共黨的盟國家」。美國就是不善用新武器，不善用友邦力量，故在若干方面佔了劣勢，[illegible]

南中

西德一件離奇官司 總理要求打排猶者 警官控他鼓勵犯罪

現候檢察官裁定是否需要答辯

【漢堡廿一日路透社電】此間一年卅一歲之警官斯密特，經已對西德總理阿丹拿提出一項刑事訴訟，因該總理在一次無綫電演說中，會呼籲人民對於塗寫排猶標語之人員，就地予以毆打。據警察方面宣稱：斯密特在一項私人刑事控案中謂，阿丹拿該項呼籲，係鼓勵人民犯罪。警察方面并謂，該項控案經於本日提交與波昂檢察官。根據德國法律，理應由檢察官決定是否要答辯此案。據波昂檢察署發言人宣稱：如果該署決定要答辯此案，則將要請求下議院（阿丹拿係下議院議員）解除其國會豁免權。渠并謂，該項豁免權可經由單簡大多數表決法而解除。

中共駐英人員返平 安排蒙帥訪大陸事

【倫敦廿一日法新社電】中共「駐倫敦代辦」宦鄉，日本由此間取道莫斯科啓程返國述職，渠此行將持續「兩三個月」。中共方面人士說明宦鄉此行（其目的將係在於「休假與協商」）自數月以前即已預期。據稱：在其逗留北平之期間，渠將討論蒙哥馬利元帥未來訪問中國大陸之最後各項細節，此等細節，在蒙帥於去週訪問此間中共大使館時，曾加以商討。對於蒙帥此項訪問，幷未有宣佈其日期，但中共方面人士謂，渠將在本年五月成行。關於倫敦方面現時所傳英首相麥美倫可能於本年較後訪問中國大陸之消息，中共方面人士力謂迄今爲止，英國政府幷未有就該項問題向北平進行洽商。但在宦鄉返回北平之期間，渠大概將與中共政府討論該項問題。

英去年輸出 超過前一年

【倫敦二十二日美聯社電】英貿易部今日宣佈，英國一九五九年之輸出總數量，超過一九五八年百分之五。其對美國與加拿大之輸出（非以數量計，日以價值計），占此增多之百分之五之三分之二。其對英鎊區之輸出則未能超過一九五八年之水準。其對西歐之輸出，則比一九五八年增多百分之九。

【倫敦廿一日路透社電】英貿易部政次洛哲斯今天表示，渠希望英國與中共之「出入口貿易，將告增加」。洛氏向倫敦總商會及「中英協會」（一個創於一八八九年之文化團體）之代表，發表此項評論。據一項官方宣佈稱，該等代表會對有關中共入口貨許可証之新安排，「可能減少[illegible]入，并使中共購買英國貨物大爲減少」一點，表示憂慮。洛氏告渠等稱：「該項許可証之新安排，料可增加來自中共之輸入。」

越南宣佈 蔣總統應邀訪越

【西貢二十一日消息】越南新聞部長陳正誼今天說：蔣總統原則上已承諾吳廷琰總統的邀請來越南報聘，但行期幷未確定，陳副總統則將于本年之內先行來越訪問。陳部長隨吳總統訪華歸

英工黨公報 貝凡病狀畧有起色

【倫敦廿一日路透社電】據今晚所發表之有關英工黨領袖貝凡病況之公報稱，貝氏刻仍衰弱，惟已「畧有起色」。該位現年六十二歲之工黨副領袖，較早據病狀「幷未惡化」，并在此間之一所醫院中「休

加斯特羅演說 對美國具有侮辱性 美召回駐古巴大使

【華盛頓廿一日法新社電】美國務卿赫達已告知參院外交委員會，謂美國刻正予以召回其駐古巴大使，此項消息，係該委員會主席福爾勃萊特今天所透露者。據福氏稱，赫達會謂，古巴總理加斯特羅昨天發表演說之結果，該項演詞係加斯特羅歷來所發表之最具侮辱性之演詞。該項演詞，侮辱美國大使，美國政府及美國人民。

禁皮杜爾訪問北非 戴高樂下令

【巴黎廿一日路透社電】法國政府今晚在戴高樂將軍所主持之阿爾及利亞問題高級會議召開前夕，禁止前總理皮杜爾於未來十天訪問動盪之北非。皮氏爲一位直言無隱而反對戴高樂之阿爾及利亞自決政策之人物，渠即刻聲稱，倘此項政策繼續予以施行，則渠將不顧政府之命令。皮氏會計劃於明天在阿爾及利亞展開一次演說旅行。

德國 克療痰 (ALANDA SAFT) 消炎，潤肺，止咳，除痰，（一服見效）

此藥採用消炎性植物 Helianthe 製成，能將濃稠之痰溶化，使發炎之氣管迅速鬆弛，服後立即入血發揮療效，故收效神速，凡痰多，喉部立覺舒暢，咳嗽全消，此藥更能潤肺扶元，可令體力增强，對衰弱及久咳之患者，最爲適合，純爲果汁樣液，不含麻醉劑及酒精，服後胃口舒暢，小兒孕婦均可安心採用。

主治：傷風咳，急性慢性氣管炎，痙攣性乾咳，感冒性咳嗽，哮喘，小兒百日咳（鷄咳）老年久咳，痰多，各種不同型痰液（膿狀黃痰，泡沫白痰，黏結晶痰，堅靱頑痰）德國康斯滿尼大藥廠出品

中國第一補酒

香醇力足，有益好飲！
賀年送禮，名貴實惠！

參茸固本酒選用醇舊高粱酒配以名貴補品精心監製而成功能扶元固腎行氣血祛風濕常飲精力充沛男女老少無不適宜本酒風行遐邇歷史悠久 經中外賽會叠獲金牌奬章享譽爲中國第一補酒洵最理想之佳釀也

港九新界各大酒行辦館均有代售

香港總代理：冠和酒行
地址：九龍衙前圍道三十一號
電話：八二三九九三 八二三三○九

詒厥齋辦事處：德輔道西七十九號三樓 電話：四三○七一

TUGARIS SWISS

買得真利足表
歲暮新年
皆得真利足

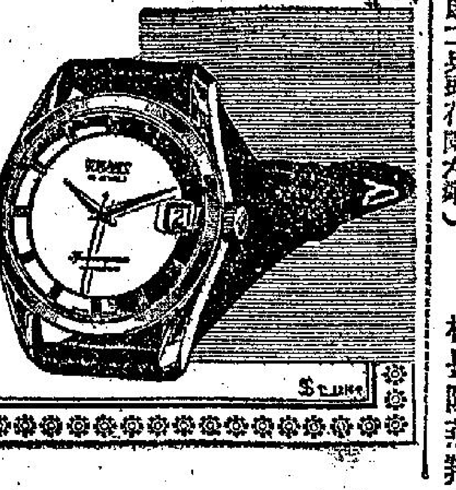

歲晚絕不加價
浴德池浴室
太子道一百二十三號
電話：五八四五○

南華中學招生
班級：高中、初中小學暨幼稚園插班生
報名：由即日起至考前一日止。
考試：二月四日（星期四）即元月初八日上午九時
開學：二月六日（星期六）
校址：堅道十號（即二兵頭花園左鄰）
校長陳燕翔

工商晚報　馬經

七次賽馬次天明日舉行
秩序編訂七場 路程四長二短
分由第一四五九班馬匹担任
第一班馬賽一里局勢頗均衡

文王論馬

明日是第七次賽馬第二天秩序上演，由二時開始，祇賽七場，時近歲暮，求財者衆，馬迷個個摩拳擦掌，而躍躍欲求勝之心情，亦必較平日為殷也。投注熱烈，已可預見，但願人人滿載而歸，共渡愉快的新年。

此次賽程，由第一、四、五、九班馬担任，無疑要歸標爭逐之第九班馬祇一組，編為紅牌賽，當引不起投注者興趣；第一班馬亦祇得一組，因勢均混亂，大戶亦未必敢輕舉妄動，故投注數字，相信亦不會驟增；但四五班馬，共分五組，是全日的最佳博彩場合，場場都有均勢，熱門馬不至偏于一方面，每場起碼有三四匹熱門，則投注數字，自必劇增，苟熱門得勢，則更形熱烈了。

綜觀大局，除第九班紅牌賽外，大勢利熱門，雖未必最熱門全得勢，而爆果不出三熱門之中者，相信可超半數，如出冷門，則屬意外了。

第五班下次輪空，今次有好準備者，必求力博。鑑于上週之冷門騎師得勢，名師戰績平平，可能與今年意外太多有關，但今次平均出馬少，不致怯場，應該是熟門騎師的天下，熟人熟馬，相信不會失水準，熟門客有機會揚眉了。茲將各場機會，評述如下，最後更動與預測，俟綜合最後試跑，明日補述。

第一場　第九班，一里一七一碼（紅牌生賽）

1 安琪娜　一四六霍錦焜（7，雌，托）
2 覺得勝利　一四七鋼振輝（11，雌，紅）
3 鳴火車　一四三李　路（8，雄，福）
4 恆娜　一四五　（7，雄，托）
5 夏灑月　一五〇周佐明（12，雄，吳）
6 芳卿　一四四馮國棠（11，雌，趙）
8 馬利安　一三九　（11，雌，羅）
7 實力到家　一四一周　森（6，雌，吳）
9 銀巧藥　一三七黃　棠（13，雌，貝）
10 陽罐　一四三陸仲庭（10，雄，蘇）
11 虎癡　一四五湛兆霖（8，雄，脫）

△虎癡非勝材，照理不應在壯年即獲淘汰，惟試性奇幗，臨出如不合配，可能演出一無是處，但如合拍，在目前第九班中，應高出牛皮的。上次敗于實高一皮之陣風，賊果合理，今次輪都輪到了，何況九化郎是理想路程，混班親征，已算晃熟手之水準，在目前對手下，已可接近非常了，論馬應勝，且看造班的工夫。

△實力到家滯留不弱于前駒許多，同是難兄難弟，上次已超過較嶽，但比較易勝，即搭上落臉，亦有差別其來。

△陽罐苦練求進，頗見鋒利，如此還是一里，可作首選材，問題在多了一七一碼，是其絆腳石，且本季演出，亦似不能維持水準，有向下坡走之嫌，使人對其信心不無搖動耳，作為半冷對象小試則可，熟搾無信心。

△覺得勝利上次用梁滔跡，演出不過如是，顯然甚況應下，今次不能不服老了，今次部上紅牌大阿哥鋼積求作最後掙扎，人強而馬未壯，小試則可，熟搾仍未樂觀。反而熟搾近況有進，冷位置可破銀。

△如娜雞健，袖手得宜，馬，難望合理演出，不出訊。恆娜及馬利安，有不出訊，紅牌生勝水平，因此勝負之數，應該更為接近，不過路程另為長一點，馬仔細細，恐怕握得吃力耳，仍足予前駒相當威脅。

第二場　第五班，六化郎

1 甦草　一五〇布殖威（8，雌，皮）
2 運勝　一四五陳　杰（6，雌，羅）
3 遠勝　一四五　（7，雌，羅）
4 錦繡　一三九周　森（6，雌，蘇）
5 偉大勇士　一三七巳　燮（6，雄，脫）

致。本季運次演出，並未規矩，且有每況愈下之勢，自林國樑被停賽後，轉由蔡克文主操，埋頭苦練了個多月，從頭再造，果能日有進展，近週表現，尤見上駛道，制，能控制自如，則演出進一步，乃當然的事，不過，目前離全熟仍有一段時期，但未全熟，且有脾氣，亦可敗得糊塗，臨場取捨可也。

△蘇庇之錦綉與娜莎，均有枕戈待命之勢，論質前者高，但路程似非理想，且用紅牌生打硬仗，總難放心，但不失為冷門好對象，娜莎近況如火如荼，路宜磅輕，小洪拾彼就此，不無道理，上次藥仲午已騎得不錯，今次當之本錢。

△運勝拾長取短，在勇況中，似有所圖，如其來，藍算已轉勇，可謀冷位。

第三場　第五班，一里

1 神童　一四九洪燮康（6，雌，蘇）
2 話盒　一五〇　（9，雌，羅）
3 封面女郎　一三八　（9，雌，吳）
4 凱歌　一五二蔡克文（10，雌，紅）
5 早來　一五〇　（6，雌，加）
6 光昭　一五二李　路（6，雄，四）
7 樂來　一四五頓振輝（6，雄，脫）
8 體育精神　一四三王劍影（11，雌，超）

△潛質雖可壓倒前駒，目前諒亦兄弟班耳，分庭抗禮，穩健似不如，可以勝來輕易，未可漠視，時防突如其來。

△凱歌以超班水準，應有力敗好現象後，不臨場落而有均勢，應有不出訊，均有不出訊，話盒、封面女郎及樂來，均有不出訊。

第四場　第四班，一七〇碼，半里

1 輝煌　一五二王劍影（7，雌，羅）
2 協力　一四七蔡克文（7，雌，紅）
3 金必得　一四二　（7，雌，托）
4 奇敵　一四二朱　定（6，雄，吳）
5 金城　一四六　（8，雄，吳）
6 雅傑　一四五殷清闌（7，雄，趙）
7 大丈夫　一四三　（9，雄，羅）
8 戲美馬　一四二陳　杰（7，雌，羅）
9 立霸士　一四九陳　杰（7，雌，羅）
10 雅蘭公主　一四五阿闖茂（8，雌，脫）
11 復活　一四二洪燮康（10，雌，蘇）
12 旋轉輪　一四八　（7，雄，加）
13 超管　一四六郭子猷（6，雌，吳）

△雅蘭公主有遠距離戰雨月，深得蘇籍師之感。經過多次試驗之後，不出訊。文章及旋轉輪，均有出賽，但吳志林獲得了實力，似非等閒了，本季歲次演出，均有配搭所能驟遽，亦有脾氣，雖敗于威傑，表現一無是處，直至上次轉配阿闖茂，始有理想，可見合拍實不足為厚，今次路程更理想，放蕩本領，又可宜施，穩入三甲，亦不足為奇，此兩駒實為之均過甚，則漁人之利。

△超管命途多蹇，不能不信命運之神作祟，初出同程，敗於要利是，總勝六化郎，又犯規被取銷，以全熟門而出同程，以全熟門而後者更有想頭，如取立霸士，可謀冷位。

△協力與輝煌，近況仍活躍，此程雖未免稍嫌短些，仍有捣亂之力，前兩駒如在前段門得甲少不了它。

第五場　第一班，一里

1 從心所願　一四八陳　杰（9，雌，羅）
2 迷惑　一三五王劍影（6，雌，紅）
3 好運　一三八陳鐵麟（5，雌，貝）
4 幸運號碼　一四三蔡克文（6，雌，紅）
5 勇王子　一五四洪燮康（5，雄，吳）
6 反叛　一五二布林利（5，雄，托）
7 紅光　一四七布林利（5，雄，托）
8 莎樂美　一三四郭子猷（9，雌，蘇）
9 斯利時　一三五郭鏡祥（6，雄，托）
10 西施　一三三布殖威（9，雌，加）
11 雲漢龍　一四六阿闖茂（8，雄，脫）

△勇王子上次久休，有一駒率穩，勢均聚，可能初出，但亦倦怠，狀態未全勇，力歇厚，非常開所能，望其項背，經上賽後，有些所能留住，但因年稚，戰鬥經驗未足，後勁亦未十分充裕，一經力鬥時，便有力不從心之苦，上次之敗于玉花聰，其發揮結在此，然實新貴起，多一次戰鬥經驗，便增一分力量，以目前之程度，應以門口短途較量爲力，今次適逢其會，出門理想，路程，猶備周充實，近況亦可人，收之桑榆，此其時耳，穩位望想，今次則顯然狀態有所就，顯然狀態未入，△神足逐強低昂不前，在羅蓮布大班重為漏夠，當可予前廂，有質，應可敵而，轉被數理，寫奪之本錢。

△雲漢龍仍可進一步，而目前之洛曬之，應非此班能跑材，然不如反以前之班將，但亦可破二三甲遠，近及取勝之逢。

第六場　第五班，六化郎

1 奇情　一三九霍錦焜（9，雌，貝）
2 雄心　一三八陳　杰（11，雌，吳）
3 百寶　一四七　（5，雌，羅）
4 隱蘇美人　二三八　（9，雌，米）
5 抗飛沙　一五四王劍影（8，雌，脫）
6 浪淘沙　一四五　（6，雌，四）
7 神足　一四五布林利（6，雌，蘇）
8 福星　一四一薦　飛（11，雌，羅）
9 諸貝爾獎　一五三溫石明（5，雌，亮）
10 如意　一五〇蔡克文（4，雌，蒙）
11 雪梨　一四五殷清闌（6，雌，羅）
12 奇旨　一三九　沙（7，雄，加）

奇情、隱蘇美人、百寶，均有不出訊。

△如意有佳質，非此班所能留住，但因年稚，戰鬥經驗未足，後勁亦未十分充裕，一經力鬥時，便有力不從心之苦。

△抗飛沙宜長途，冷，更不可放過。

△百寶僅交初熟，有突緊之本錢，近取勝邁步，留意，滑質當未盡露，照一步，次次演出，今次雖上陣有，未算甚顯，如其來，不宜長途冷。

△雄心所顧與蕭蓮，以無綑實有揮益也，賽可勝，穩利銀與蘇之威，諸貝爾獎亦有捣亂，敗局嘉言。

第七場　第四班，一七一碼，一里

1 百年達　一四四陳鐵麟（8，雄，加）
2 做得　一四二林敬德（9，雌，蘇）
3 十足收成　一四三朱　定（5，雌，托）
4 欣欣　一四一陳　杰（10，雄，羅）
5 提先登　一四〇　（10，雄，羅）
6 呂布　一三九　（7，雄，蘇）
7 萬利　一五四郭子猷（8，雄，貝）
8 夜明珠　一五二霍錦焜（7，雌，脫）
9 人造衛星　一五〇布林利（6，雄，加）
10 誘惑　一三六蔡克文（5，雌，紅）
11 感謝　一四三盧榮康（9，雄，羅）
12 永恒　一四六洪燮康（7，雄，蘇）
13 萬事勝意　一五二　（8，雄，亮）

△呂布及萬事勝意，有不出訊，提先登狀態回進，難能突破，而在此場，成敗必不在此，但十足收成，因質超前，但不能承受，人造衛星潛質超，滾能維持好質，非有好手配合，因時好時劣，易勝，亦不能失敗，勢逐步穩，不能過份苛責，有時會有冷過紅牌，次羅沙之強，加強準備，近況理想，有如雙聲，合今次加上騎士，大頭，有加重配布，大頭，將復前之衛，呼第一降回，△夜明珠，落蕭天。

△蔡庇之做得與永恒，雖仍活躍，然而兩駒比較，顯遜一籌，即使分途出擊，穩位。

△羅庇之感謝與欣欣，近況均活躍，後者尤可人，久沉已復，今次同就長途，唯當局為力，可予前駒相當威脅，三甲少不了它。

△羅庇之感謝與欣欣成就超一位，路合磅輕，得陳杰助陣，可能突如其來，號碼「及」「挪威王」，十五匹之多，「幸運天」等，以全熟門交勝出，結果郭子猷之「鵬章」，十三駒上陣，「獨竄派彩僅九元七角」。今番改由第一班良駒担任，對將有一番爭奪戰也。

晨操鏡頭
各駒準備略談
馬林

明日七場賽事，以第四五班馬為主，佔了五場，及第九班一場，加上第一班一場紅牌賽，全日共賽七場，局面平均。茲將各駒操練過程與近況，略述如次：

△第一場：由第九班馬賽九化郎，紅牌生上陣。安琪娜初由陳杰主課，程序積極正常，本週由霍錦焜過積，在進展中。覺得勝利由鋼振輝主課，磨練加強，本週六化郎一分三十秒（二十九秒），頗有進步。鳴火車初由鋼夫人主課，祇屬不穀，本週由李路試一課六化郎一分三十五秒三（廿九秒），昨最後試跑牛里為一分正（廿九秒），尚有進展。恆娜上次繁腿已久，近況不明。夏灑月由周佐明試六化郎為一分三十二秒（三十秒二），本週又由周佐明主操，疏練小進。昨最後牛里為五十八秒二（廿八秒三）狀態在催起中。馬利安上次不出，出練則正常，由助手主課，未見有進，實力到家由助手及周森分試，程序正常，可以保持。昨最後試牛里為一分零三秒（三十秒一）狀態尚佳。

銀巧藥分由黃棠及貝爾波夫分試，加強砥礪，狀態甚佳。陽罐小休一次，近始復課，由佐治主試，力磨催起，尚及水準。本週由陸仲庭過積，試一課六化郎一分二十七秒（廿九秒），在催起中。虎癡由郭子猷主課，正常磨練，狀態有進，則呼應甚高。

第二場：由第五班馬分組賽六化郎，光輝上陣，由洪燮康試與佐治分試，磨練加強，本週試一課六化郎一分三十一秒四（廿八秒）。封面女郎分由郭子猷及吳志林主試，本週六化郎一分三十一秒四，話盒出試，由助手主課，本週試牛里為五十四秒四（廿九秒），在催起中，反叛本週由布林利試六化郎一分三十一秒三（三十一秒一），在進展中。光輝小休一次，磨練始終積極，本週六化郎一分三十二秒（二十一秒），在進展中。

△第三場：由第五班馬賽一里，由洪燮康與佐治分試，磨練積極，光輝上陣，顯著回升之勢，近況甚佳，本週由郭子猷主課，加強磨練，本週六化郎一分二十九秒（廿九秒），昨最後試牛里為五十八秒三（廿八秒二），勇況緩進。

告爵士主課，力磨催起，本週六化郎一分三十四秒二（廿八秒二），較前緊湊，昨由助手主課，昨由威林臣試牛里為五十八秒一（廿七秒一），無大進展，上賽不出，由劉仕達主課，祇屬不停，在水準中。太平山由郭子猷主課，加強磨練，本週六化郎一分五十二秒二（廿八秒）。快樂家庭由郭子猷主試牛里為五十八秒三（廿八秒）。

△第四場：由第四班馬賽五化郎。輝煌由王劍影主課，砥礪不懈，勇況未減。昨由王劍影試牛里為五十七秒二（廿八秒二），輕易完成。協力由蔡克文主課，在砥礪中，仍甚佳，本週六化郎一分三十六秒（廿九秒），在催起中。

△第五場：由第一班馬賽一里。從心所願由陳杰主課，磨練仍緊，本週六化郎一分三十一秒二（廿八秒）。雪由王劍影及助手分試，近況有進，加強砥礪，本週又由王劍影試牛里為五十七秒二，雪耕始終積極，近況有進，迷惑由王劍影及助手試六化郎一分二十九秒三（廿八秒）。

△第六場：由第五班馬第二組賽六化郎，本週由郭子猷試快六化郎一分廿五秒（廿七秒三），在砥礪中。斯利時由郭鏡祥主課，本週六化郎一分廿六秒三（廿七秒三），輕易完成。西施由布殖威試一段為廿七秒一，在進步中。雪漢龍由阿闖茂主課，進度不變，保持有餘。

△第七場：由第四班馬賽九化郎，百年達由陳鐵麟主操，加強砥礪，可以保持。做得由林敬德主試，在磨練中，十足收成由老托復操一次，動態開散，本週仍屬陰勁作中。欣欣由陳杰主課，在砥礪中。提先登疏操，由羅達尼主課，近況未明。萬利疏操，由郭子猷主試，本週六化郎一分三十三秒二（三十秒一），近況有進。夜明珠由助手主課，相當積極，加強砥礪，已疏勇進。人造衛星由布林利試六化郎一分三十一秒二，在進展中。感謝由助手主課，本週又由盧榮康試六化郎一分三十四秒二（廿九秒一），保持。永恒分由洪燮康與佐治分試，不斷砥礪，可以保持。萬事勝意由殷清闌主課，尚欠積極。

下次賽程

明天完成此次秩序後，第八次賽馬即為年底前即出院。

△章耀章傷足自以螺絲釘及敷石膏後，經過情形甚好，筆者曾到聖和院二六號房探問，該馬主於昨日出院，因其精神甚佳，狀態已全復原，至完全康復可以上陣，大概約須兩個月後始可以云。

△莊洪康病勢在好轉中，雖距完全康復期尚遠，惟亦擬於日間即出院，自行在家調理，大約在農曆年底前即出院。

第八次賽馬首天，訂如下：第八班馬共八場，分由第一、六、第七班、第八班馬担任，路程則有牛哩二五五等，一哩一七〇碼，六化郎，一哩一七一碼，一哩三化郎六十五碼，

章耀章精神甚佳
莊洪康日間出院
冷門客

△首天（二月十三日，星期六）舉行，次天在二月（二十日，星期六）舉行，第一班：一哩一七〇碼，一哩及一哩二五；第七班：一哩，六化郎；第六班：一哩，六化郎。

會亦已訂定秩序。本季第八次賽馬，係次天（二月十三日，星期六）舉行。根據馬會編定之賽馬日程表，賽馬共分兩天，首天在二月六日（星期六）舉行，次天在二月十三日（星期六）舉行，

十五碼。第六班：六化郎或一哩一七一碼，一哩二五，

至週年大賽馬在三月廿七日開始，在三月二十七日開始，週內賽馬三天，馬會當局已將週年大賽馬的賽程原則編定公佈，自第一至第九班均有參加，六〇年新馬將會有三天秩序，現役馬四時亦將登場，換句話來說，無論新舊馬屆時均有上陣機會。至

新馬對於首次參加一項，則參加首天或次天。按一年一度之週年大賽馬三天秩序中，包括七大錦標，此即渣甸杯，騎師杯，五陵會杯，鐵行杯，主席杯及西洋杯，屆時何班馬匹担任，馬會當局根據馬日程表後公佈。

週年大賽馬首天在二月廿七日（星期六）舉行，次天在三月二日（星期三）舉行，第三天在三月五日（星期六）舉行，茲將週年大賽馬三天秩序中，

新馬試閘

△本週六零年新馬試閘，情形如下：試閘分四組，由理事卡爾素，胡特閘後，騎師名宿柳倫，司閘指揮員傑活，遲，計第一組：四西，阿里山小姐，山茶花，合時進，順利，各駒進出均極為迅速，以嘉露起步最為迅速，第二組：五西中，幼童，七巧，金婚，雖亦不肯入閘，嘉露，立刻不肯入閘，短出閘，紅珊瑚，虎一馬當先，跟住七巧由練馬師蘇方諾夫策騎，力推牠進入閘內，仍不願在閘驅放，

馬房分配近況
馬消房息

馬房分配近況：馬房盛經過上週賽後，仍舊蘇方羅夫領先，共計勝頭馬十二次，至托麥孝夫雖亦有十二次頭馬紀錄，但位置不及，分述如下（馬名上之數目字係指馬四班次）：

△蘇方羅夫：四榮，六紅利，五五首，六做得，四呂布，寶，二飛劍，三先知，四好好，四雪之珠，五仙桃，六宮，六謝，丹，六美人，一米曲凡里，四謝，五臨，四，五新神，一新地，四勝利，六恒，星，六慶，一天福，六新，六，馬丹，一個。

△托麥孝夫：（二）如意，（九）安琪娜，（四）十足收成，（二）謝騰，（九）要多利，（二）金必得，（九）恒，友誼賽，（九）鐵樞，（三）前程萬里，（三）力騎，（三）好快，（九）依時飛行，（一）金谷鈴，（二）夜遊人，（二）梅寶，（四）斯利時，（九）反叛，（二）紅光，（五）騰，（二）從心所願，（五）百，（四）永旨。

△羅達尼：（八）勝欣，（二）勇氣，（四）正前鋒，（九）欣，（九）文發，（四）戲美馬，（二）大，洛神，（二）大王，（七）人，立霸士，（二）甘露，（四）之騷，（三）隱哥兒，（八）馬利安，（三）紐榮登，（二）凱利，（二）識途人，（九）四階飛，（一）雪路仙，（二）感謝，（九）雪路科，（九）超羽，（四）處靈登，（二）廣寒仙，（四）珊拉薩。

又：六〇年新馬如下：幼童，美安，七巧，世界小姐，天福，新，龍兒，一家寶，新貴。

△王爵紅：（九）愛得，（二）勝利，（六）凱歌，（四）協力，（二）乘木威，（三）神童，（六）光輝，（九）三，花木蘭，（四）迷惑，（九）寶臨門，（三）文章，（二）龐那，（一）幸運號碼，（五）水仙，（三）金城，（七）皇后，（九）無比，（四）流，寶，雲，（四）世運，（五）五月，（七）吉星，（九）銀禧，（二）維那絲。

又：六〇年新馬如下：江湖女。

投注研究

明日七場賽馬，局多均衡，下注須十分小心，大冷大熱不宜。謹將下注前應考慮關鍵，隨手檢拾如下：㈠每年在舊曆季末，大家都想贏錢渡歲，彼此勾心鬥角的去謀勝利，反

常事常是，㈡第五班馬下次輪空，何況場面又多均衡之局，此番可勝當勝，門志強一些，亦不必顧慮，㈢又第九班馬面臨淘汰邊沿，本年度馬場意外事件頗多，騎師膽色如何？是有研究的，此際在風聲鶴唳中，應特別偏重馬兒實素，如此，有夠膽色之冷門騎師，應特別注意，㈣在均勢場面多向環境下，對分頭應特別留意，過份少分頭的馬，應多加一點考慮。

第一場開場曲例由紅牌生打頭陣，紅牌生場合，已是難選擇下注對象，此場更由水皮馬担任，更加深選馬的困難，此場局馬房關係，遇去時間上不宜側重，是意中事，下注須十分慎重。

第二場：第五班馬賽六化郎，此場同庭關係，鑒之，洪燮康之錦綉與娜莎，兩匹羅蓮尼之運勝與蕭一些，冷門可留意，運勝與鋒大平山之爭，至以馬論馬，路程以正路應是光輝與，第三場：此場出馬不多，但還須馬亦不易，正路應是神童凱歌，但潛力未露者為光昭，李路能否控制得宜，是勝負的主要關鍵。

第四場：第四班馬賽五化郎短途，同庭者有：奇敵、金城及超管，三駒俱有相當實力，應以郭子猷選擇者為佳，但臨場票數，要熟得透，才有信心，如票數有反常表現，則要見機而作。羅庇有冀美馬與立霸，

第五場：第一班馬賽一里，局勢頗均衡，托庇有：反叛、紅光及斯利時，應偏重紅光。王庇有迷惑與幸運號碼，此外各駒是既機分明的。此場正路應是吳庇馬雅蘭公主，冷門可注意娜媃，此外，不過左右大局人物，與實力到家月，吳志林庇有夏灑月，應偏重安琪娜。

第六場：如意及神足，都是可以左右大局的意者，潛力如何？至難估計。第六場：第五班馬賽六化郎，總四五九年馬者。百寶，新者可以取勝，但亦可以敗到無影，最雄厚，審新者可以取勝，但亦可以敗到無影，故投注應偏重獨贏下注，但賽馬抗飛沙實力決心，是可以贏位兼顧者。

第七場：由第四班馬賽九化郎，馬房關係，加羅庇有百年達與人造衛星，羅庇有欣欣、捷先登與感謝，蘇庇有做得，呂布及永恒，此場正路應是人造衛星馬門志與不可懷疑的話，百年達動態，如人造衛星馬門志與不可懷疑的話，是可以贏位兼顧的。夜明珠實力本非凡，但上次爆冷不成，以一馬頸敗北，此番還敢拒接再廢付去拼搏嗎？是值得一勝負的一個重大關鍵。如有分頭，欣欣

老溫賽馬貼士

馬利權威　貼士準確
圖片清楚　紀錄詳細
內容豐富　編排精良
翻查便利　盡善盡美
馬迷必備　賽馬刊物

五九—六零年度賽馬日程表

第七次賽馬：
首天一月十六日　星期六
次天一月廿三日　星期六

第八次賽馬：
首天二月六日　星期六
次天二月十三日　星期六（

第九次賽馬：
春季大賽馬開彩）
首天二月廿七日　星期六
次天三月二日　星期三

第十次賽馬：
三天三月五日　星期六
首天三月十九日　星期六
次天三月廿六日　星期六

第十一次賽馬：
首天四月九日　星期六
次天四月十六日　星期六

第十二次賽馬：
四月三十日　星期六（夏季大馬票開彩）

此中關鍵
偵探

宣傳手法最為厲害的：

脫衣艷星：莎莉蘭

·東尼·

目前一般人常常這樣說：如果一個女孩子想迅速地富有的話，她可以採取三種步驟，第一種是靠着自己的美色，穿着華麗的服裝，跑到社會上去充任交際花；第二種是憑藉她的美麗，與一個有錢的人結婚；第三種則是利用她的美麗，走進娛樂圈去，表演脫衣艷舞。

不過話却又得說回來，如果一個女子進了娛樂界，而她選擇的路綫又是真的想成爲一個脫衣舞的明星的話，那麼她的收入將是無限的，當然這不祇是限於金錢方面的收入，而且還其中還包括到達顛峯的高峯。

不過在這些表演脫衣舞的女人中，她們的起落也是不定的，有的時候，她們會高到一天可以賺到一萬四千元，有的時候，却又會落魄不堪。這裡有一位著名的脫衣舞艷星，她的名字叫莎莉蘭，她在這一行中工作，起碼已經有二十五年了。而且在這些年中，她一向是一面賺，一面用，從來不攻慮下一餐飯的生活問題。

莎莉蘭是一位脫衣舞艷星，在這些年中，她所演的通常祇是幾個跳而已。而且她也說：「這些戲都是那麼平凡，但是人們對它却仍然是極感興趣。」

她賺的錢是相當的多的。不過她的揮霍的情形也是相當可怕的，因此，她的一位朋友說：「如果有一個人肯代她付出欠稅，同時，又可以將她將來所賺的錢代她存入銀行，結果在將來這個人是必定大有所獲的，不過，話可得說過來，那就是這個人如果是能這樣做的話，將來吃虧的也還是他，原因是莎莉蘭的揮霍程度可能會使他心碎的。」

從事社會調查工作的人，對於她這種揮霍無度的情形，他們也是感到莫明其妙。事實上，莎莉蘭的收入是非常可觀的，而且，祇要她肯保持在舞台與戲院的頭牌地位，她是隨便可以繼續保持這種資格的。

她本來是一個鄉下的女郎，後來，才到了影城，從事表演的工作，而且她後來還參加在影片中演出，事實上在那個時候，她是不可一世的，不論她到那裡去演出，都將會受到極大的歡迎。

不過當她窮倒的時候，她的情形也是非常慘的，有的時候她甚至窮於身邊連一個銅子都沒有，因此到了這個緣故，她還淪於要睡在公園的櫈子上。

每一個在娛樂市找生活的女人，都有一套她們宣傳的手法，當然莎莉蘭亦有着她的一套，她的唯一的教條是：祇要你能不表演得性感大胆，便態沒有人來看你。

爲了要爭取觀衆的認識起見，她曾經利用手法讓自己被捕，結果，在起初的時候，她的收入祇得一個禮拜兩千元。可是經過了一場轟動性的被捕後，她的收入却馬上由兩千元增至一萬五千元，由此該可以看得出她的宣傳手法是多麼厲害了。也許是由於她這種被捕，手法是太成功了，所以她常是一而再，再而三的製造被拘捕的事件。而且通常這種情形是在她的新戲號召力不夠的才施出來的，也就爲了這個緣故，所以她每一次被捕後，都可以達到轟動社會的地步，有些人雖然明知道這是她的噱頭，但是他們還是甘心去看她的表演，也就爲了這些事，她和那些法官與陪審員們可以說是非常熟的。但是他們却是一點奈何她不得，當然這其間，她也被判罰款以及入獄一年。

莎莉蘭今天的年紀雖然不小了，但是她仍然覺得自己是一個有天才的脫衣舞娘，她懂得發掘們的心理，她祇要她願意這麼做，結果不成問題，她是一定可以名利雙收。

據一位美國的作家說：莎莉蘭利用她的舞術，她是一個最會賺錢的人，不過由於她的揮霍以及她的經營不得法，而結果却是一無所有。現在她已經老了，須要仰仗出賣過去的東西來生活，所以她向一位老朋友說：「她現在已經沒有甚麼可賣了，如果還有的話，那祇是她的無比的天才。」

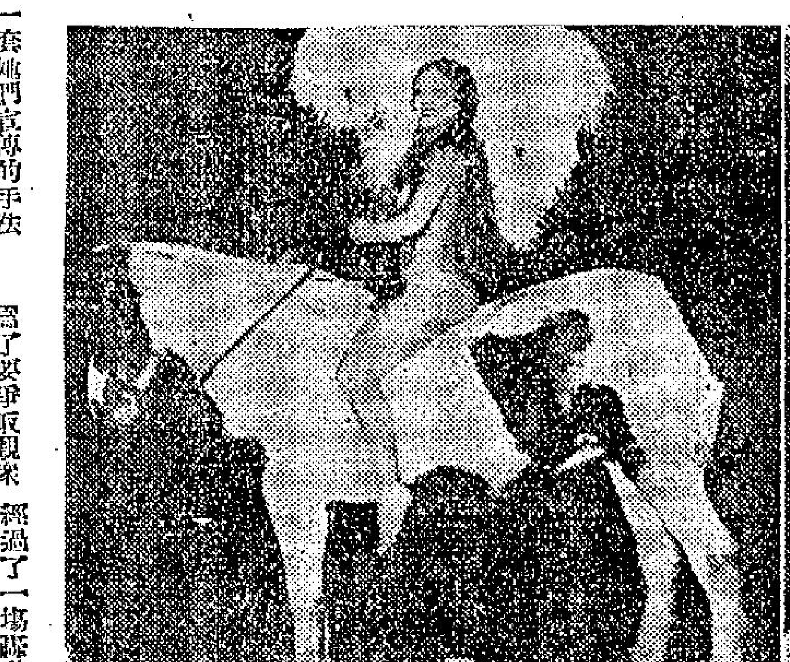

莎莉蘭的幾個美妙鏡頭

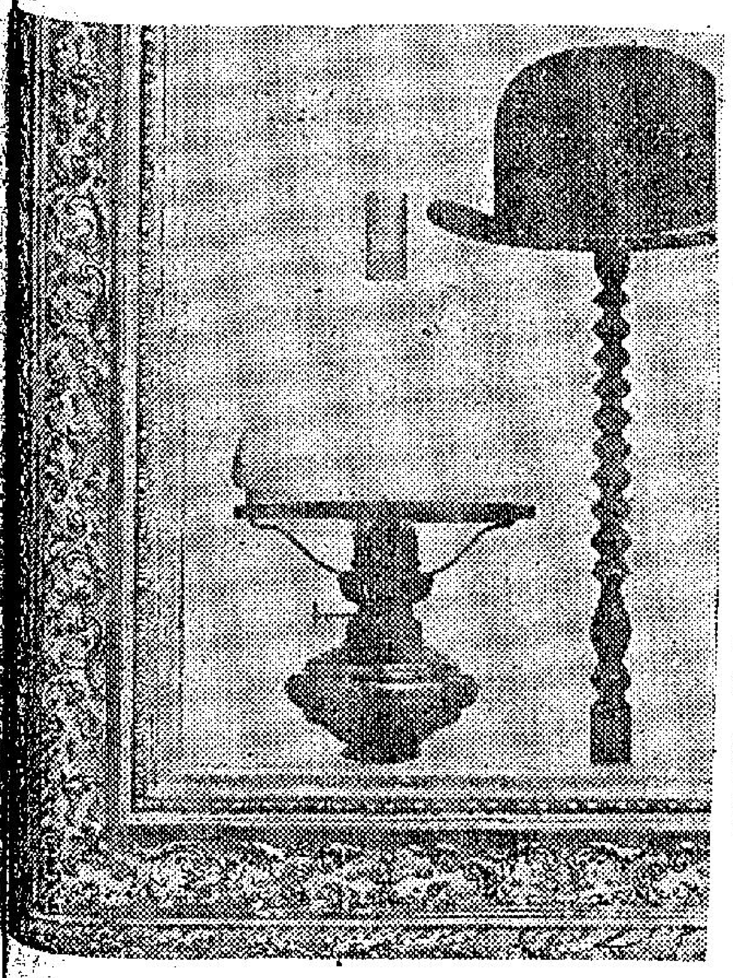

十九世紀

作者：羅比斯

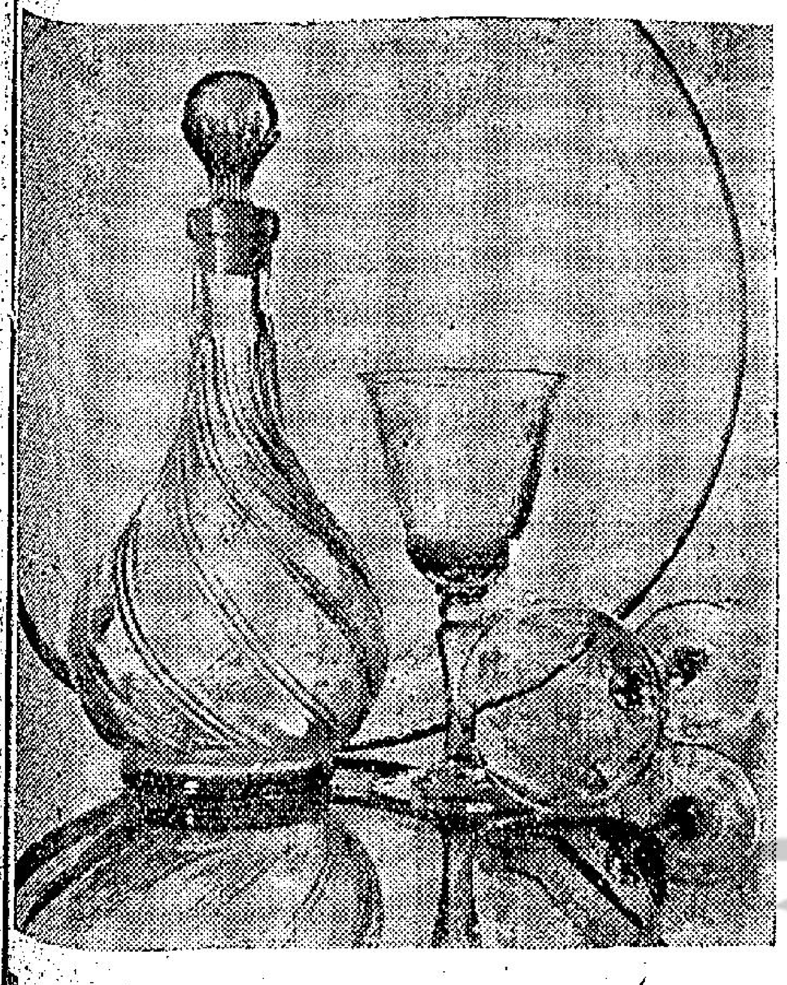

玻璃器

作者：根烈達

論戰餘聲

麻雀源流考

麻雀論戰 鳴水

我寫麻雀論，時逾半載，顧名思義，以戰術討論爲中心。舉凡局勢之分析，開局中局終局應採用之戰術，各種重要戰術的運用，各種牌型的比較與造成，各種牌張的優劣，與乎各種戰局的情勢，莫不盡量就所知，公開提出，與戰友研究，不厭求詳；若能善加運用，必可克敵制勝之道，操勝券之算矣。今後數篇，不擬作戰術之剖析，乃涉及雀戰之源流與生活的關係，故曰「論戰餘聲」，可供戰友於戰前戰後作一種認識與體會。

研究兵法者，不可不識孫武子；談雀戰者，亦須略知雀牌之來源。麻雀牌由馬吊紙化而來，馬吊做紙牌而製成，紙牌與牙牌之理相做，牙牌由骰子拼成，骰子原於五木，五木原爲博奕之器，以下綜述之，如下焉：

博奕

孔子曰：「不有博奕者乎？」有人懷疑，孔夫子說下棋消遣還有道理，怎麼教人賭博呢？不知那時博奕不是分開的，而是合成的一種遊戲。「博」字原加竹花頭，是最初的賭具，凡六箸，與棋子（十二顆）一同運用，大概先投擲一次，以決定棋子的行動，所以有「爭道」的情形（刺客列傳：魯句踐與荊軻爭道），後來「博」和「奕」才分道揚鑣，成爲兩種的競賽。

五木

由「博」的演變，轉爲樗蒱，用木製，兩頭尖銳，中間平廣，一面塗黑，一面塗白，黑者畫犢，白者畫雉，一手擲五枚，故曰「五木」。擲全黑爲盧，得彩最高，四黑一白爲雉，得彩次之，故「呼盧喝雉」一語，就是形容擲五木的人，當五木旋轉未定的時候，大聲呼喝的緊張神態。

骰子

由木製的博具，轉而用石，用玉，用象牙，用骨，又由兩頭尖狀變作立方形，面刻點數，由一至六，體積縮小，就是現用的骰子。又按「骰」字正讀「投」，亦由投擲之意，因用骨製，故取骨爲字旁，但是各點均作「色」。又由木製轉白色的骨牙，不便再用白色，乃改用紅色，本來祇有「一」點用紅，二三四五六點均用黑色，相傳唐明皇與妃子擲骰，一骰在旋轉未定之中，祇有得四點，乃可反負爲勝，因大喝「四」，果然骰定是四，在歡欣之中，特口封「四」用紅色，以示恩寵，後乃一四均取紅色云。

牙牌

北宋徽宗的時候，有臣子上疏設牙牌，就是用兩顆骰子拼合成各種形狀和點數，用象牙精刻爲牌型，計有三十二種形式，共一百二十七點。他又力陳他的創製的偉大希望，皇帝採用，遂承恩寵。例如兩六，十二點是最大的點數，定名爲天，兩隻天牌有二十四點，是象徵二十四節氣；兩么兩點的點數最少，定名爲地，兩隻地牌合爲四點，表示東南西北四方；再合兩四爲八點，象徵八節；如此之類，自作聰明，強加解釋，附會以各種倫理之說。據說那時徽宗以爲牙牌方式太過繁雜，不易領會，故貯於御庫中不用，直至宋室南渡，才流落於民間，或用骨製，或用木製，就是現在的天九牌。

紙牌

至於葉子戲本來虛誕已經盛行，但是並不就是紙牌。它不用骰子，用牌繪各種獸物的形狀來分各種的彩名，那「葉子」兩字或作葉子，大抵牙牌的創製，是把葉子戲和骰子各採一部份湊合而成的。而紙牌的起源，有說是囚犯們在監獄中所創製，頗爲可信。但紙牌亦有多種，有取牙牌的方式，有取葉子戲的變形，後者就是馬吊的前身。

馬吊

馬吊起於明代是紙牌，共四十頁，繪有人形（如武松）、花形，分萬貫、十萬貫、索子等名稱，四人入局，後至太平天國時，軍中又用以賭酒，把太平天國的各種封號加入，如筒化、索化、萬化、天化、王化、東南西北化等，又與語稱鑫類，馬吊乃轉而爲麻雀。及後由紙牌改爲骨製，形式大備：筒乃稱爲品（餅），索稱一至九品官制，萬亦由一至九數，天、王等名，易爲龍、鳳、白，計三十四式，每式四隻，共一百三十六隻，後滿之世，已大爲流行。遞至民國以後，以龍鳳之名有犯帝色彩，又易爲中發白，則不過是近四十多年的事。至于作戰方式之演變，前已在「論四十年來的雀戰方式」篇中詳述之矣。

溫希扶連辣手摧花

「威震羣雄」劇力偉大

挫格巨星溫希扶連，劇院一個導演，認爲男女主角是要做個水手，可是由於命運的安排，他却差不多半生都在陸地上。他雖然做不了水手，但在「威震羣雄」一片中却做了一個喈殺的美國騎兵。他的演技在本片中更發揮得淋漓盡致，怪不得影界都一致認爲「威震羣雄」是本年度的巨片！

溫希扶連在校時，參加校中的戲劇，入奧拉荷馬大學後，曾入耶魯戲劇學校，更求深造，後來在百老滙的一連串演出，使他的經驗增加了，而成爲一個星光閃閃的新星。在這部哥倫比亞七彩巨片「威震羣雄」中，溫希扶連在職位上，是三等大兵，他得到了三個年頭，當試失敗，又被派到西部來，溫希扶連還有李察于提及新進生角米高賓等，一番大地表演，一共唱了六支歌，還企圖強姦烈打希和芙，玉帛相見，撕衣扯裙，這是本片中高潮中的另一幕高潮。這部哥倫比亞的新藝綜合體電影，便是九龍麗聲戲院開幕第一砲！

「威震羣雄」裏的溫希扶連

象徵派的攝影

李門

觀景角度

許多藝術批評家把圖畫分爲幾大類，及甚至以它的重要性，爲分類的次序。若以繪畫來說，過去最普遍的一類，是歷史畫或宗教畫，其次是表現性格的人像或風俗畫，再其次是引起興奮性的圖片，追後遊戲的兒童，有魄力的人像，姿勢美妙的人體及美麗的風景成爲圖畫的門類，甚至那有良好安排及特殊手法的靜物畫，也成爲一類。現在社會的動態給人注意，故新聞圖片引起閱者的刺激情緒，新聞圖片有現實及真確性，故受人歡迎。

現在藝術界沒有人把象徵派的圖畫分門別類。在繪畫方面而言，所謂象徵畫，家，常以單純的形式諒解的人類關係。

他們利用幻想的象徵代表筆法，來替代外面的貧實形式。但這種形式必須含有實質。爲着這一個理由，許多藝術家認爲攝影學也可利用爲象徵派的實驗媒介。

十九世紀

羅柏茲所作的「十九世紀」一照片，是一幀象徵派的攝影照片。我們或不能稱它爲一偉大的作品，但其內容比許多藝術以簡單的物質來表示質及情緒。在英國方面來說，這幅照片雖不是純粹的象徵派照片，但當你看到這照片的內容時，會令到你回憶維多利亞時代的回憶外，更有簡單的力量引起欣賞者，不衡及藝術性的構圖。

力，同時整幅照的構圖、色調、設計與技術都是上乘。上述的各種質素不使令閱者注意，而且能吐露一種情感。

玻璃器

根尼臺所作的「玻璃器」是一幅靜物照片。普通人不留意這一類的寫作，但這一幅照片有良好的結構，美妙的光綫及無瑕的製作技術。照片裏而的擺佈構成一個良好的圖案，其中有直綫及曲綫，令人看來發生一種濃厚興趣。

紹「明暗陪襯法」，光亮部份與黑暗部份互相輝映，並使閱者看到玻璃器的綫條與組織。這幀照片雖無情緒的表現，但圖案的結構已能動人。這照片正與「十九世紀」一照片互相對照。兩照片中都以靜物爲主題，但時代不同及處理的手法各異。

一雙盲目的朋友

胡爾頓所作的「一雙盲目朋友」有另一種象徵的意義。這一幀照片表露友好的人類關係。

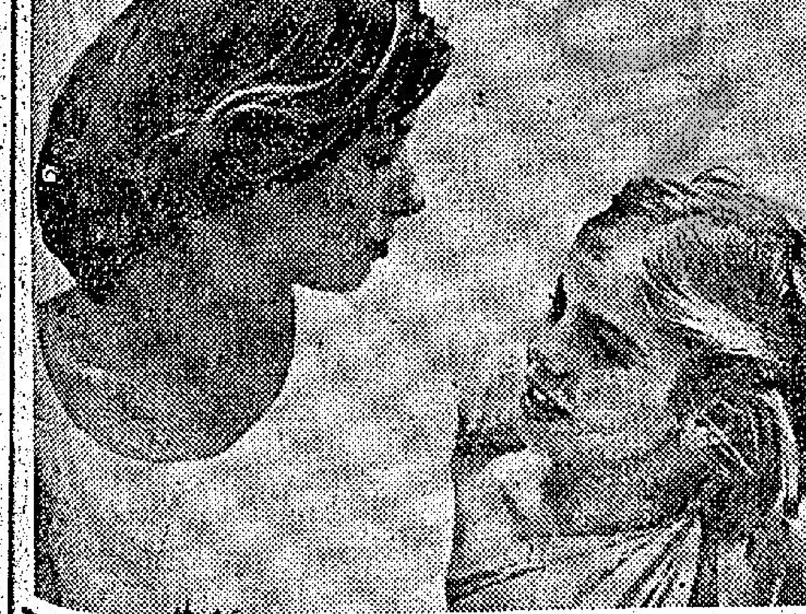

一雙盲目的朋友

作者：胡爾頓

指掌論英雄

一郎

外向型與內向型

我和婉芬小姐看了歌舞後，時已黃昏了，正想告辭，王蟬很客氣地挽留着我，並對王太和李小姐說：「難得有機會大家在一起，而且談得高興，我已預備好晚餐，請多談會兒。」原情難却，終于答允下來。王太邊啜咖啡邊問：「人的智慧能否從掌上的紋可以知道？」「當然可以的，思想是左右一個人生命最重要的因素，掌中的第二條重要紋代表思想，叫做智慧綫，橫貫掌中，瞭解掌紋中「智慧綫」的變化，是一件有價值的事。智慧綫長的人，理解力強，若是短的話，理解力弱，但是智慧綫短的人，具有理性，而富魄力。智慧綫若是向下彎的人，富于幻想，這條綫越彎曲的人，想像力越強。若向下彎曲，直至掌緣，幻想力甚重。這種綫的人，容易發生精神變異。智慧綫起點，與生命綫接連的人，生命綫過于小心，常感困惑。若智慧綫離開生命綫的人，是具有積極性，自信心強，容易煩惱，而多憂慮，愈趨越多。」王蟬插問：「情感綫又怎樣呢？」「情感綫長而直的人，情感豐富，流于悲觀。情感綫自小指出越至中指和食指之間，而又顯明的人，缺乏自信。至指間的距離越遠的人，同情心越重，倘若相距得近的話，缺乏同情心。」王太說：「我根本香煙，跟隨問道：「掌心紋多，而又不十分顯露的人怎樣呢？」「我勝溜火，深深吸了口說：「掌心紋多，而又不顯的人，神經敏感，受不起刺激，容易煩惱的。」天真的婉芬，伸出纖纖的玉手問着：「村先生，我有沒有這種情形？」我不假思索答：「你是沒有的，剛才不是替你看過了麼嗎？我說的話，這樣快忘記了嗎？」王太又問：「外向型或內向型的人，能不能從掌紋判斷？」「可能的，根據情感綫與智慧綫中間的距離而定，若兩綫距離得遠，是屬於外向型，反之，距離得近，是屬于內向型的人。」婉芬問着：「外向型與內向型的人，怎樣識別？」「外向型的人，活潑好動，歡喜戶外活動，胸懷廣大，容易與人相處；內向型的人，個性沉默，喜歡室內工作，但自尊心重，難與人相處。」傭人通知，晚飯預備好了，王蟬邀我們同到餐廳去。（四）

疏導公衆席擠擁擬增入口螺旋機

冷門客

△馬會有感於公衆席入場人數太多，入門處已設有螺旋機數個，可使四條長龍，依次繳費入場，但仍恐未週，有參設一度入口消息，目前會由馬場主任杜必興、秘書安樂德、郎等，聯同工程人員研究及實地視察，促商討如何進行云。

△上水馬會，改建其練馬沙圈之全部工程，仍未完妥，星期日筆者特驅車到該處參觀，則見衛籍會年輕騎師的後學者，先後在圈中習騎術，頗不寂寞也。

王劍影主策之小登科，仍在上水馬會放草，王劍影乘休沐日之暇，偕友親臨該地，視察小登科一過後，頗爲滿意，隨即到會客室小坐，然後離場。

△馬會又珍惜草皮起見，曾經三令五申，請各騎師等於跑過終點時，幸勿急於將馬勒停，最近再度發出佈告，請於跑過終點後，徐徐收韁，俟跑過七化郎後然後勒馬。蓋該處跑道較潤，人馬均較爲安全，免再陷在該處發生意外之事件，實再予遵守者也。

李路練馬甚爲積極

△李路慣常用爲代步之汽車，已有數年歷史，茲決定換購一年本年度最新款者，所值約有一萬三千多元，關於色澤方面，主張採用金綠色之車身，否則淺照亦好，其於星期一日親到某大汽車行選購，對於其所選定之色澤，尚未覓得也。

△星期三日下午，李路又約同二三知己，驅駛到上水馬會策馬遊山，其苦練馬術而不辭跋涉崎嶇者，求諸今日，亦算難得，宜乎彼之騎技大進矣。

△有一幕內傳出消息，有兩位黑牌大師傳宣告退休，此事似可信而不可信，在圈中謠傳紛紛之時，任何事情，非經事實證明，難免入信可也。

△林廣文雖宣佈退出馬壇，但連裝仍見彼在馬場逡插，此大抵暫時之計而已。蓋彼現營建築業，忙極一時，故或未暇參加馬場章課，相信將來彼必有東山復出之日也。

△第七次賽馬第一天之八場沿途賽馬情形，依然全部攝入鏡頭，且已於日昨下午五時四十五分，在餐廳內公映給騎師及練馬師等觀看矣。

△馬場超度法會於星期一日下午五時廿五分，由華人代表周錫年主持致祭及上香典禮，便告開始，馬場佈設七個佛壇，分由各地高僧主壇，其中有一爲超度壇，壇前放有色香及臘香佛者，另每一壇前放用，另一柱爲騎師專供數筒，一柱爲騎師專有飽點及菓品，插有黃旗一枚，亦註有馬會騎師供佛之字眼，可見騎師孫誠之虔誠。當舉行樓場，及酒聖水爵士禮時，參加人數之多而秩序之整齊，爲自有大會以來所僅見，全場並無一名警察維持秩序，但治會均能遵守規則，秩序井然，而他方之雅觀，片此殿肅穆，

中西騎師誠心附會

△騎師張如李路、侯斯、溫石明、岑、常、簡光傑、賴鎮鄉、陸頌廉、陸經庭等，馬主張如陸文禮、馬爵陵等，且經緯場作法，亦均隨大和尚後可親到超度壇前叩拜，敬狀頗誠。

△星期二早於練馬後，一陣鼓響，各僧衆即拔上裟後，由壇主夜可大和尚、寬光與其他大法師等領導，開壇誦經，各壇一片喃嚥，聲浪清響而不混亂，紅魚、斯時，許多騎師如陳杰、嚴清爛、陳毓麟、何偉航、潘錫財如：吳松坤、張錫、周佐明及馬主等陳慕棠。老會員如胡夏天、張榮盛等紛紛至超度壇前更有數十名善男信女由會所附前上香禮佛，李路太太且雜在行列中也。

△星期二之夕，馬場內由高僧作超度法事之場所，壇前有不少善男信女擁塞，幾有插針不入之勢。當局爲便利公衆寶蓮，曾個移搓於公衆席近門之內，秩序井然，敗雖多，騎師張多，擁同女參拜，不在話下。所以馬主及會員等，亦均赴壇上香，大會更辦理免費附設，中請者大不乏人，勸多人始能應付。

救傷設備特別加強

△超度壇前，陳列香花香菓，其中有兩個花籃，乃致祭騎師鄭文華者，一爲其泰山泰水楊蔭諾及羅潤玲所送出，另一爲禮文華寶賢甥仙寶下款署爲劉宗及羅顯玲所送出者，頗令在場參拜者注意。

△星期二夕，洋人李路會同其星洲來客（英國人）同巡法會，至超渡壇前拈香禮拜，如儀，其友亦拈香敬之，頗爲感動云。

△上週賽馬跑道，因內欄向球場方面移去，移出了約三碼，路闊處......

磅位比較

明日賽馬七場，負頂磅者有：第一場，虎威、第五場勇王子，第六場抗飛沙，第七場萬利。（以下各場磅位表從略）

陳杰成績仍然佔先

騎師成績，計至元月十六日止如下：

蘇托最佳 馬房成績

上週大熱失利 幸位置多保存

名苑圖片 精益求精

賽馬圖片最齊備之名苑攝影院，自首先製造彩色拉馬頭相後，因製作精良，悅目異常，甚得一般馬迷歡迎，再加改進，誠馬迷之一好消息也。更將來復賽後一切出品，務使賽馬圖片，因品質特佳，爲馬迷樂於採用者。

第三次 麥美倫訪羅德西亞時 有人企圖謀殺